

III URBANLINE

Statinio projektuotojas: UAB „URBAN LINE“
Įmonės kodas: 300149157
Adresas: Liepkalnio g. 85, LT-02120 Vilnius
Tel. / el. p.: 8 699 19380 / info@urbanline.lt

STATYTOJAS: Alytaus miesto savivaldybė
STATYTOJO ADRESAS: Rotušės a. 4, 62504 Alytus
UŽSAKOVAS: Alytaus miesto savivaldybės administracija
UŽSAKOVO ADRESAS: Rotušės a. 4, 62504 Alytus

SUTARTIES PAVADINIMAS: Ypatingųjų statinių techninių, supaprastintų projektų parengimo ir statinių projektų vykdymo priežiūros paslaugų pirkimo Nr. 356982 pagrindinė sutartis. Putinų g. nuo Pramonės g. iki Naujosios g. remonto Alytaus mieste techninio projekto parengimo ir vykdymo priežiūros paslaugos.

STATINIO PROJEKTO PAVADINIMAS: Putinų g. atkarpos nuo Naujosios g. iki Pramonės g. Alytaus mieste, Alytaus m. sav. kapitalinio remonto projektas

STATINIO PROJEKTO NUMERIS: UL-20-0226

STATINIO PROJEKTO ETAPAS: Statinio kapitalinio remonto techninis projektas

STATINIO PAVADINIMAS: 01 Susisieikimo komunikacijos:
Putinų gatvė (unik. Nr. 4400-4072-2983)
02 Susisieikimo komunikacijos:
Putinų gatvė (unik. Nr. 4400-0927-7572)
03 Inžineriniai tinklai: elektros tinklai (gatvės apšvietimas)
04 Inžineriniai tinklai: nuotekų šalinimo tinklai (lietaus vandens tinklai) (unik. Nr. 4400-5008-3151)

STATINIO KATEGORIJA: 01, 02, 04 Ypatingieji statiniai
03 Nesudėtingasis statinys, I grupė

STATINIO PROJEKTO DALIS: Pasirengimo statybai ir statybos darbų organizavimo dalis

BYLOS ŽYMUO: SO

BYLOS LAIDOS ŽYMUO: 0

BYLOS IŠLEIDIMO DATA: 2020-12

Statytojas Tvirtinu

Projektuotojas ir pareigos	Parašas	Kvalifikaciją patvirtinančio dok. Nr.	Vardas Pavardė
UAB „URBAN LINE“ DIREKTORIUS			Vitalijus Aleksandrovus
STATINIO PROJEKTO VADOVAS		37326	Robertas Jautakis
STATINIO PROJEKTO DALIES VADOVAS		36982	Robertas Jautakis

STATINIO PROJEKTO DALIES BYLŲ SUDĖTIES ŽINIARAŠTIS

Eil. Nr.	Bylos žymuo	Laida	Bylos pavadinimas	Pastabos
1.	SO	0	Pasirengimo statybai ir statybos darbų organizavimo dalis	

STATINIO PROJEKTO DALIES DOKUMENTŲ ŽINIARAŠTIS

TEKSTINIAI DOKUMENTAI

Dokumento žymuo	Lapų sk.	Laida	Dokumento pavadinimas	Pastabos	Lapo Nr.
-	1	0	Antraštinis lapas		1
UL-20-0226-XX-TP-SO.PDŽ-01	1	0	Statinio projekto dalies bylų ir dokumentų sudėties žiniaraštis		2
UL-20-0226-XX-TP-PSŽ-01	1	0	Statinio projekto sudėties žiniaraštis		3
UL-20-0226-XX-TP-SO.AR-01	13	0	Aiškinamasis raštas		4-16

GRAFINIAI DOKUMENTAI

Dokumento žymuo	Lapų sk.	Laida	Dokumento pavadinimas	Pastabos	Lapo Nr.
UL-20-0226-XX-TP-SO.B-01	1	0	Pasirengimo statybai ir statybos darbų organizavimo planas M 1:2000		17
UL-20-0226-XX-TP-SO.B-02	1	0	Eismo organizavimo darbų metu schema		18

PRIDEDAMIEJI DOKUMENTAI 1

Dokumento žymuo	Lapų sk.	Laida	Dokumento pavadinimas	Pastabos	Lapo Nr.
-	4		Statinio projektavimo užduotis		20-23
-	2		Specialistų, rengusių SO dalį, kvalifikacijos atestatų kopijos		24-25
-	1		Licencijuotos projektavimo programinės įrangos sąrašas		26

0	2020-12	Statybos leidimui, konkursui			
Laida	Išleidimo data	Laidos statusas. Keitimo priežastis (jei taikoma)			
Kval. patv. dok. Nr.	III URBANLINE Liepkalnio g. 85, LT-02120 Vilnius; Tel. Nr.: 8 699 19380; Įmonės kodas: 300149157		Statinio projekto pavadinimas		
			PUTINŲ G. ATKARPOS NUO NAUJOSIOS G. IKI PRAMONĖS G. ALYTAUS MIESTE, ALYTAUS M. SAV. KAPITALINIO REMONTO PROJEKTAS		
		Statinio numeris ir pavadinimas			
		-			
37326	SPV	R. Jautakis	Dokumento pavadinimas: PROJEKTO DOKUMENTŲ ŽINIARAŠTIS	Laida	
36982	SPDV	R. Jautakis		0	
LT	Statytojas ir (arba) Užsakovas		Dokumento žymuo	Lapas	Lapų
	ALYTAUS MIESTO SAVIVALDYBĖ		UL-20-0226-XX-TP-SO.PDZ-01	1	1

STATINIO PROJEKTO SUDĖTIES ŽINIARAŠTIS

<i>Eilės Nr.</i>	<i>Bylos žymuo</i>	<i>Laida</i>	<i>Pavadinimas</i>	<i>Pastabos</i>
1.	BD	0	Bendroji dalis	
2.	S	0	Susisiekimo dalis. 01 Susisiekimo komunikacijos: Putinų gatvė (unik. Nr. 4400-4072-2983) 02 Susisiekimo komunikacijos: Putinų gatvė (unik. Nr. 4400-0927-7572)	
3.	E	0	Elektrotechnikos dalis. 03 Inžineriniai tinklai: gatvės apšvietimo tinklai	
4.	VN	0	Vandentiekio ir nuotekų šalinimo dalis. 04 Inžineriniai tinklai: nuotekų šalinimo tinklai (lietaus vandens tinklai) (unik. Nr. 4400-5008-3151)	
5.	SO	0	Pasirengimo statybai ir statybos darbų organizavimo dalis	
6.	KS	0	Statybos skaičiuojamosios kainos nustatymo dalis	
7.	EK	0	Ekonominiai skaičiavimai	

0	2020-12	Statybos leidimui, konkursui		
<i>Laida</i>	<i>Išleidimo data</i>	<i>Laidos statusas. Keitimo priežastis (jei taikoma)</i>		
<i>Kval. patv. dok. Nr.</i>	III URBANLINE Liepkalnio g. 85, LT-02120 Vilnius; Tel. Nr.: 8 699 19380; Įmonės kodas: 300149157			<i>Statinio projekto pavadinimas</i>
				PUTINŲ G. ATKARPOS NUO NAUJOSIOS G. IKI PRAMONĖS G. ALYTAUS MIESTE, ALYTAUS M. SAV. KAPITALINIO REMONTO PROJEKTAS
				<i>Statinio numeris ir pavadinimas</i>
37326	SPV	R. Jautakis		-
				<i>Dokumento pavadinimas:</i>
				STATINIO PROJEKTO SUDĖTIES ŽINIARAŠTIS
				<i>Laida</i>
				0
LT	<i>Statytojas ir (arba) Užsakovas</i>			<i>Dokumento žymuo</i>
	ALYTAUS MIESTO SAVIVALDYBĖ			UL-20-0226-XX-TP-PSŽ-01
				<i>Lapas</i>
				1
				<i>Lapų</i>
				1

AIŠKINAMASIS RAŠTAS

IVADAS

Gatvės techninis projektas (toliau – TP) parengtas remiantis Alytaus miesto savivaldybės (toliau – Statytojo) patvirtinta Projektavimo užduotimi.

Projekto pavadinimas – Putinų g. atkarpos nuo Naujosios g. iki Pramonės g. Alytaus mieste, Alytaus m. sav. kapitalinio remonto projektas.

Projekto stadija – Techninis projektas (toliau – TP).

Statinių pavadinimas – 01 Susisiekimo komunikacijos: Putinų gatvė (unik. Nr. 4400-4072-2983);

02 Susisiekimo komunikacijos: Putinų gatvė (unik. Nr. 4400-0927-7572);

03 Inžineriniai tinklai: elektros tinklai (gatvės apšvietimas).

Statinio kategorija – 01, 02 Ypatieji statiniai; 03 Nesudėtingasis statinys, I grupė

Projektavimo užduotyje yra nurodyta:

- Pakeisti viršutinę gatvės dangą;
- Pakeisti gatvės bortus;
- Pakeisti ir pritaikyti lietaus surinkimo šulinėlius;
- Pritaikyti prie naujos gatvės dangos esamų šulinių dangčius;
- Sutvarkyti veją tarp važiuojamosios dalies ir šaligatvio
- Įrengti 1,5 m pločio plytelių dangos šaligatvį kairėje Putinų g. pusėje nuo Naujosios ir Kalniškės gatvių sankryžos iki Jonyno g.
- Pakeisti kelio ženklus;
- Pėsčiųjų perėjose suprojektuoti interaktyvias eismo reguliavimo priemones;
- Įrengti gatvės apšvietimą abiejose gatvės pusėse;
- Apšvietimo atramų spalva numatyti juodos spalvos (RAL 9005);

TP parengtas ant ne senesnės nei trejų metų inžinerinės topografinės nuotraukos. Koordinacių sistema – LKS 94, aukščių sistema – LAS 07.

Vadovaujantis Statybos įstatymo 6 str., 4 p. ir STR 1.04.04:2017 1 priedo reikalavimais, patvirtiname, kad projekto sprendiniai atitinka įstatymų, kitų teisės aktų, Projekto rengimo dokumentų, normatyvinių statybos techninių, normatyvinių statinio saugos ir paskirties dokumentų reikalavimus, nepažeidžia valstybės, neįgalųjų integracijos, visuomenės ir trečiųjų asmenų interesų.

LR įstatymų, statybos normatyvinių dokumentų bei standartų, kuriais vadovaujantis parengta projekto dalis, sąrašas

1. LR darbuotojų saugos ir sveikatos įstatymas (Žin., 2003, Nr. 70-3170; TAR 2018-05-28, i.k.2018-5829);
2. LR kelių įstatymas (Žin., 1995, Nr. 44-1076; TAR 2017-11-28, i.k. 2017-18808);
3. LR statybos įstatymas (Žin., 1996; Nr. 32-788; TAR 2017-11-14, i.k. 2017-17968);
4. LR saugaus eismo automobilių kelių įstatymas (Žin., 2000, Nr. 92-2883; TAR 2017-11-28, i.k. 2017-18819);
5. LR visuomenės sveikatos priežiūros įstatymas (Žin., 2002-06-07, Nr. 56-2225; TAR 2016-11-15, i.k. 2016-26838);
6. LR želdynų įstatymas (Žin., 2007, Nr. 80-3215; TAR 2017-06-19, i.k. 2017-10251);
7. LR žemės įstatymas (Žin., 1994, Nr. 34-620; TAR 2017-12-29, i.k. 2017-21730);
8. LR žemės gelmių įstatymas (Žin., 1995, Nr. 63-1582; TAR 2016-04-26, i.k. 2016-10418);
9. LST 1516:2015. „Statinio projektas. Bendrieji įforminimo reikalavimai“;
10. LST 1569:2012 „Statinio projektas. Lauko inžinerinių tinklų grafiniai ženklai“;

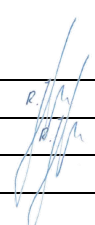
0	2020-12	Statybos leidimui, konkursui		
<i>Laida</i>	<i>Išleidimo data</i>	<i>Laidos statusas. Keitimo priežastis (jei taikoma)</i>		
<i>Kval. patv. dok. Nr.</i>	III URBANLINE			<i>Statinio projekto pavadinimas</i> PUTINIŲ G. ATKARPOS NUO NAUJOSIOS G. IKI PRAMONĖS G. ALYTAUS MIESTE, ALYTAUS M. SAV. KAPITALINIO REMONTO PROJEKTAS
	Liepkalnio g. 85, LT-02120 Vilnius; Tel. Nr.: 8 699 19380; Įmonės kodas: 300149157			<i>Statinio numeris ir pavadinimas</i> -
37326	SPV	R. Jautakis		<i>Dokumento pavadinimas:</i> AIŠKINAMASIS RAŠTAS
36982	SPDV	R. Jautakis		
LT	<i>Statytojas ir (arba) Užsakovas</i> ALYTAUS MIESTO SAVIVALDYBĖ			<i>Dokumento žymuo</i> UL-20-0226-XX-TP-SO.AR-01
			<i>Lapas</i>	<i>Lapų</i>
			1	13

11. Statybos techninis reglamentas STR 1.01.08:2002 „Statinio statybos rūšys“, patvirtintas LR aplinkos ministro 2002 m. gruodžio 12 d. įsakymu Nr. 622 (Žin., 2002, Nr. 119-5372; TAR, 2018-06-52, i.k. 2018-10128);
12. Statybos techninis reglamentas STR 1.01.03:2017 „Statinių klasifikavimas“, patvirtintas LR aplinkos ministro 2016 m. spalio 27 d. įsakymu Nr.D1-713 (TAR 2017-11-30, i.k. 2017-19072);
13. Statybos techninis reglamentas STR 1.04.02:2011 „Inžineriniai geologiniai ir geotechniniai tyrinėjimai“, patvirtintas LR Aplinkos ministro 2011 m. gruodžio 29 d. įsakymu Nr. D1-1053 (Žin., 2012, Nr. 5-144);
14. Statybos techninis reglamentas STR 1.04.04:2017 „Statinio projektavimas, projekto ekspertizė“, patvirtintas LR aplinkos ministro 2016 m. lapkričio 07 d. įsakymu Nr. D1-738 (TAR 2016-11-11, i.k. 2016-26687; TAR 2018-03-30, i.k. 2018-4955);
15. Statybos techninis reglamentas STR 1.06.01:2016 „Statybos darbai, Statinio statybos priežiūra“, patvirtintas 2016 m. gruodžio 02 d. įsakymu Nr. D1-848 (TAR 2016-12-02, i.k. 2016-28228; TAR 2018-05-11, i.k. 2018-7621);
16. Atliekų tvarkymo taisyklės, patvirtintos LR aplinkos ministro 1999 m. liepos 14 d. įsakymu Nr. 217 įsakymu (Žin., 1999, Nr. 63-2065; TAR 2018-01-02, i.k. 2018-57);
17. Elektros tinklų apsaugos taisyklės, patvirtintos LR energetikos ministro 2010 m. kovo 29 d. įsakymu Nr. 1-93 (Žin., 2010, Nr. 39-1877; 2012, Nr. 147-7584);
18. Pavojingų darbų sąrašas, patvirtintas LR Vyriausybės 2002 m. rugsėjo 3 d. nutarimu Nr. 1386 (Žin., 2002, Nr. 87-3751; 2010, Nr. 40-1911);
19. Higienos norma HN 33:2011 „Triukšmo ribiniai dydžiai gyvenamuosiuose ir visuomenės paskirties pastatuose bei jų aplinkoje“, patvirtinta LR sveikatos apsaugos ministro 2011 m. birželio 13 d. įsakymu Nr. V-604 (Žin., 2011, Nr. 75-3638; TAR 2018-02-13, i.k. 2018-2188);
20. Saugotinių medžių ir krūmų kirtimo, persodinimo ar kitokio pašalinimo atveju, šių darbų vykdymo ir leidimų šiems darbams išdavimo, medžių ir krūmų vertės atlyginimo tvarkos aprašas, patvirtintas LR aplinkos ministro 2008 m. sausio 31 d. įsakymu Nr. D1-87 (Žin., 2008, Nr. 17-611; TAR 2017-01-04, i. k. 2017-00461);
21. Specialiosios žemės ir miško naudojimo sąlygos, patvirtintos LR Vyriausybės 1992 m. gegužės 12 d. nutarimu Nr. 343 (ŽIN., 1992, Nr. 22-652; TAR 2017-07-03, i.k. 2017-11335);
22. Statybinių atliekų tvarkymo taisyklės, patvirtintos LR aplinkos ministro 2006 m. gruodžio 29 d. įsakymu D1-637 (Žin., 2007, Nr. 10-403; TAR 2016-05-31, Nr. 2016-14402);
23. Želdinių atkuriamosios vertės nustatymo metodika, patvirtinta LR aplinkos ministro 2008 m. sausio 31 d. įsakymu Nr. D1-94 (Žin., 2008, Nr. 18-658; 2008, Nr. 74-2905);
24. Želdinių atkuriamosios vertės įkainiai, patvirtinti LR aplinkos ministro 2008 m. birželio 26 d. įsakymu Nr. D1-343 „Dėl“ (Žin., 2008, Nr. 74-2907; TAR 2016-02-01, i.k. 2016-02009);
25. Želdinių apsaugos, vykdant statybos darbus, taisyklės, patvirtintos LR aplinkos ministro 2010 m. kovo 15 d. įsakymu Nr. D1-193 (Žin., 2010, Nr. 31-1454);
26. Aplinkosauginių priemonių projektavimo, įdiegimo ir priežiūros rekomendacijos. Biologinės įvairovės apsauga APR-B|A 10, patvirtintos LAKD prie Susisiekimo ministerijos generalinio direktoriaus 2010 m. balandžio 01 d. įsakymu Nr. V-90 (Žin., 2010, Nr. 41-2018);
27. Aplinkosauginių priemonių projektavimo, įdiegimo ir priežiūros rekomendacijos. Kelių eismo triukšmo mažinimas APR-T 10, patvirtintos LAKD prie Susisiekimo ministerijos generalinio direktoriaus 2010 m. balandžio 01 d. įsakymu Nr. V-88 (Žin., 2010, Nr. 41-2016);
28. Aplinkosauginių priemonių projektavimo, įdiegimo ir priežiūros rekomendacijos. Vandens telkinių apsauga APR-VTA 10, patvirtintos LAKD prie Susisiekimo ministerijos generalinio direktoriaus 2010 m. balandžio 01 d. įsakymu Nr. V-89 (Žin., 2010, Nr. 41-2017);
29. Statybos rekomendacijos R 36-01 „Automobilių kelių sankryžos, patvirtintos LAKD prie Susisiekimo ministerijos generalinio direktoriaus 2002 m. vasario 7 d. įsakymu Nr. 9 (TAR 2015-02-11, i. k. 2015-2055);
30. Darboviečių įrengimo bendrieji nuostatai, patvirtinti LR socialinės apsaugos ir darbo ministerijos ir LR sveikatos apsaugos ministerijos 1998 m. gegužės 5 d. įsakymu Nr. 85/233 (Žin., 1998, Nr. 44-1224; 2005, Nr. 66-2383);
31. Darboviečių įrengimo statybvietyje nuostatai, patvirtinti LR socialinės apsaugos ir darbo ministro ir LR aplinkos ministro 2008 m. sausio 15 d. įsakymu Nr. A1-22/D1-34. (Žin., 2008, Nr. 10-362; 2009, Nr. 61-2435);
32. Darbuotojo, ardančio ir atstatančio statinius, saugos ir sveikatos instrukcija;
33. Darbuotojų aprūpinimo asmeninėmis apsauginėmis priemonėmis nuostatai, patvirtinti LR socialinės apsaugos ir darbo ministro 2007 m. lapkričio 26 d. įsakymu Nr. A1-331 (Žin., 2007, Nr. 123-5055);
34. Darbuotojų saugos ir sveikatos instrukcijų rengimo ir darbuotojų, darbdavių susitarimu pasiūstų laikinam darbui į įmonę iš kitos įmonės instruktavimo tvarkos aprašas, patvirtintas LR vyriausiojo valstybinio darbo inspektoriaus 2012 m. rugpjūčio 10 d. įsakymu Nr.V-240. (Žin., 2012, Nr.96-4944);
35. Darbuotojų saugos ir sveikatos reikalavimai tvarkant krovinius rankomis, patvirtinti LR socialinės apsaugos ir darbo ministro ir LR sveikatos apsaugos ministro 2006 m. spalio 23 d. įsakymu Nr. A1-293/V-869 (Žin., 2006, Nr. 116-4417);

Žymuo:	Lapas	Lapų	Laida
UL-20-0226-XX-TP-SO.AR-01	2	13	0

36. Saugos ir sveikatos taisyklės statyboje DT 5-00, patvirtintos LR vyriausiojo valstybinio darbo inspektoriaus 2000 m. gruodžio 22 d. įsakymu Nr. 346 (Žin., 2001, Nr. 3-74; 2011, Nr. 77-3785);
37. Pirminės gaisro gesinimo priemonės;
38. Statybos aikštelės priešgaisrinės saugos instrukcija;
39. Vikšrinių, ratinių, automobilių ir automobilinio tipo su specialiaja važiuokle kranų kranininko saugos ir sveikatos instrukcija;

Taip pat gali būti naudojami kiti sąraše nepaminėti teisės aktai, reglamentuojantys projektavimo veiklą.

ESAMA SITUACIJA

Alytus – miestas pietų Lietuvoje, Alytaus apskrityje. Rajono ir seniūnijos centras.

Projekte nagrinėjama Putinų gatvė, kuri išsidėsčiusi Alytaus miesto šiaurinėje dalyje, šiaurinė gatvės pusė ribojasi su intensyvaus naudojimo želdynų teritorijomis, nuo jų į šiaurę vyrauja pramonės ir sandėliavimo zona, pietrytinė gatvės pusė ribojasi su intensyvaus užstatymo teritorija, daugiaaukščių gyvenamųjų namų rajonu, visuomeninės paskirties teritorija.

Nagrinėjamos Putinų gatvės pradžia – sankryža su Kalniškės ir Naująją gatvėmis, pabaiga – žiedinė sankryža su Pramonės gatve, vedančia prie miesto pramoninės teritorijų. Bendras nagrinėjamos gatvės ilgis – 680 m. Gatvė yra registruoti inžineriniai statiniai, unikalus daikto Nr. 4400-4072-2983 ir Nr. 4400-0927-7572, kurie nuosavybės teise priklauso Alytaus miesto savivaldybei. Analizuojama gatvė atitinka B (B1) kategorijai keliamus reikalavimus.

Nagrinėjama gatvė turi asfalto dangą, gatvės važiuojamosios dalies plotis – apie 15,0 m. Esama gatvės danga – nusidėvėjusi, nuo viešojo transporto ir sunkiasvorių transportų priemonių eismo susidariusios provėžos. Dėl blogos viršutinės dangos didinamas važiavimo diskomfortas, keliamas triukšmas, tai kenkia ne tik aplinkai ir transporto priemonėms, bet ir visai socialinei ekonominei gerovei.

Gatvės aplinka urbanizuota – iš vienos pusės gatvę supa gyvenamosios paskirties žemės sklypai su daugiaaukštės statybos gyvenamaisiais pastatais, kitoje pusėje išsidėsčiusios želdynų teritorijos, Gulbynės karjeras.

Eismas gatvėje intensyvus, siekia apie 14033 aut./ parą. Sunkiojo transporto eismas siekia 555 aut./ parą, atsižvelgiant į tai, kad eismo srautai matuoti karantino laikotarpiu, daroma prielaida, kad įprastas eismo intensyvumas gali būti 20-30% didesnis.

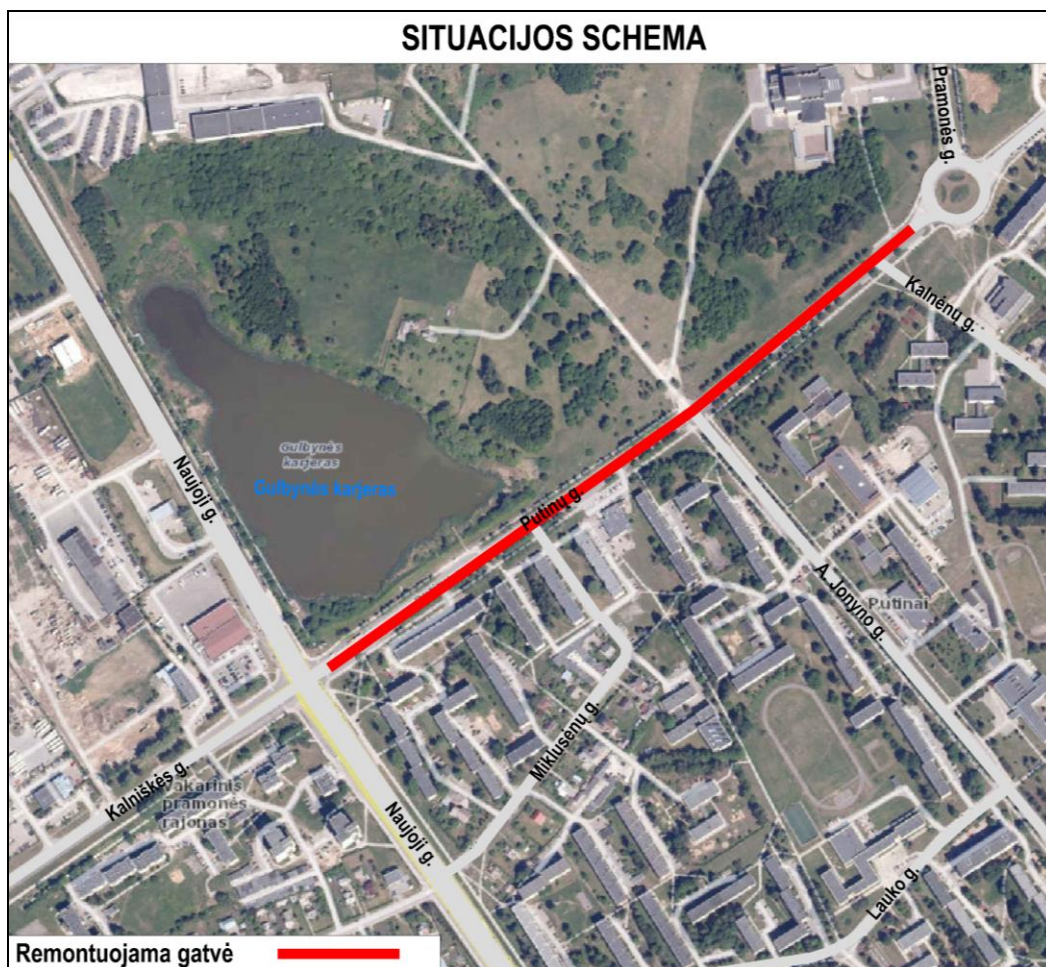

1 pav. Situacijos schema

Žymuo:	Lapas	Lapų	Laida
UL-20-0226-XX-TP-SO.AR-01	3	13	0



2 pav. Gatvės esama techninė būklė



3 pav. Gatvės esama techninė būklė

Žymuo: UL-20-0226-XX-TP-SO.AR-01	Lapas	Lapų	Laida
	4	13	0

STATYBOS DARBŲ PARUOŠIMAS

Paruošiamieji darbai

Iki darbų pradžios turi būti parengta ir atitinkamai suderinta reikiamos apimties projektinė-techninė dokumentacija ir gauti atitinkami statybai leidimai:

- leidimą statyti – vykdyti darbus (gauna Statytojas);
- leidimą vykdyti žemės darbus;
- paskyra – leidimus darbams pavojingose zonose;
- parengtas technologijos (darbų vykdymo) projektas (rengia Rangovas).

Rangovas parengtame darbų vykdymo projekte (technologiniame) projekte gali koreguoti arba dalinai keisti statybos paruošimo ir organizavimo projekte priimtus sprendimus, jeigu tai nepakenks darbų kokybei bei nepažeis darbų saugos reikalavimų.

Statyb vietės paruošimas

Visi statybos darbai bus vykdomi rajoninio gatvės raudonųjų linijų ribose, neįlendant į privačių žemės sklypų ribas. Prieš darbų pradžią, visi numatomi atlikti darbai turi būti suderinti su Statytoju.

Iki statybų darbų pradžios būtina atlikti šiuos paruošiamuosius darbus:

- pasirūpinti medžiagomis darbo zonų laikinam aptvėrimui, įrengti laikiną tvorą (įrengiama nekasant grunto);
- įrengti laikiną privažiavimą prie darbų vykdymo zonos;
- pastatyti laikinas buitines ir administracines patalpas, įrengti priešgaisrinį postą;
- pasirūpinti energijos šaltiniais statybos darbų metu:
 - a) elektros energijos gaminiui naudoti generatorių;
 - b) geriamo vandens poreikiui naudoti vandens talpyklą;
- pastatyti informacinį stendą apie atliekamus darbus;
- sudaryti sutartį su statybinės atliekas utilizuojančia įmone, turinčia atitinkamą sertifikatą;
- esant reikalui, atjungti lauko inžinerinių tinklus, kurie bus remontuojami, apie tinklų atjungimą būtina iš anksto pranešti šiuos tinklus eksploatuojančioms organizacijoms ir gauti atitinkamą leidimą.

Statybinės medžiagos ir gaminiai į statyb vietę bus atvežami autotransportu. Rekomenduojame statybinės medžiagas ir gaminius sandėliuoti laisvose zonose, susiderinus su Statytoju. Sandėliuoti medžiagas ir gaminius pravažiavimo zonoje griežtai draudžiama.

Darbų eigoje už tvarkomos teritorijos ribų išardytos arba apgadintos esamos dangos turi būti pilnai atstatytos pagal pirminę padėtį. Visi esami medžiai išsaugoti, kurių kirtimas projekte nenumatytas.

Vykdam visi darbus, būtina vadovautis galiojančiais normatyviniais dokumentais, teisiniais aktais bei projektu.

Statyb vietės ribos ir aptvėrimas: Rekomenduojama statyb vietę įrengti kelio kairėje pusėje ties 0,92 km, laisvoje valstybinėje, statiniais neužimtoje žemėje. Esant būtinybei statyb vietės vietą galima keisti, arba įrengti papildomą statyb vietę laisvoje valstybinėje žemėje arba aplinkiniuose žemės sklypuose, susitarus su žemės sklypų savininkais. Tiksliai statyb vietės vieta ir planas bus numatomi Statybos darbų technologiniame projekte. Bet kokiu atveju, prieš įrengiant statybos aikštelę, jos vieta turi būti suderinta su šios teritorijos valdytoju arba savininku.

Laikinių pagalbinių patalpų įrengimas: Laikinosios patalpos susideda iš:

- persirengimo kambarių ir drabužių spintelių: persirengimo kambariai turi būti įrengti darbuotojams, kurie turi dėvėti darbo drabužius. Į persirengimo kambarius turi būti lengvai patenkama, jie turi būti pakankamai erdvūs, juose turi būti įrengtos sėdimos vietos; persirengimo kambariai turi būti reikiamo dydžio, kai reikia, juose turi būti įrengtos drabužių džiovinimo vietos. Taip pat turi būti įrengtos rakinamos vietos darbuotojų drabužiams bei asmeniniams daiktams saugoti. Jeigu objekte dirbs moterys, joms turi būti įrengti atskiri persirengimo kambariai arba turi būti sudaryta galimybė tuo pačiu persirengimo kambariu naudotis skirtingu metu;

- dušų ir praustuvų: kadangi atliekant šiuos darbus, įrengti dušus nebūtina, netoli darbo vietų ir persirengimo kambarių turi būti įrengtas reikiamas skaičius praustuvų su tekančiu vandeniu (jei būtina – karštu vandeniu). Praustuvai turi būti įrengti vyrams ir moterims atskirai arba sudaryta galimybė jais naudotis atskirai;

- tualetų ir praustuvų: darbuotojams netoli darbo vietų, poilsio bei persirengimo kambarių ir dušų arba prausyklų turi būti įrengtas reikiamas skaičius tualetų ir praustuvų; Kadangi laikinosios buitinės nuotakynės įrengimas nenumatytas, į statyb vietę atvežami ir pastatomi „bio“ tualetai.

1 lentelė. Laikinosios patalpos

Patalpų pavadinimas	Skaiciavimo metodika	Plotas
Statinio statybos vadovo ir darbų vadovų patalpos	Vienam žmogui	5 m ²
Drabužinės	Vienam žmogui	1,13 m ²
Prausyklos	Vienam žmogui	0,26 m ²

Žymuo:

UL-20-0226-XX-TP-SO.AR-01

Lapas

Lapų

Laida

5

13

0

Drabužių ir avalynės džiovinimo patalpos	Vienam žmogui	0,2 m ²
Poilsio ir valgymo patalpos	Vienam žmogui	1 m ²
Patalpos sušilti	Vienam žmogui	0,1 m ² (mažiausiai 8 m ²)
Dušinės	Atsižvelgiant į gamybos proceso sąlygas: - viena dušinė 15 žmonių; - viena dušinė 7 žmonėms; - viena dušinė 5 žmonėms	Dušo kabina – 1,75 m ² Persirengimo patalpa – 2,0 m ²
Tualetai	Vienas tualetas 30-čiai žmonių	kabinos dydis 1,2 x 0,8 m

Laikinuosius pastatus siūloma surinkti iš konteinerinių blokų. Tokių konteinerinių blokų svoris – apie 1,6 t. Jie statomi automobiliais kranais, vežami treileriais. Prireikus, jie gali būti statomi vienas ant kito. Pagalbinės patalpos statomos išlygintoje aikštelėje su nuolydžiu $i = 0,005$, kad paviršinis vanduo nutekėtų į iškastus griovius.

Buitinių patalpų įrengimo vietas parinks Rangovas.

Pirmosios medicininės pagalbos priemonės (vaistinės) su visais būtinais pirmosios medicininės pagalbos medikamentais ir kitomis medicininėmis priemonėmis pastatomas butinėse patalpose ir pagal darbų vadovus nurodytose darbo zonose. Pirmosios medicininės pagalbos priemonės turi būti paženklintos specialiu ženklu. Matomose vietose turi būti užrašytas bendrosios pagalbos telefonas Nr. 112.

Įvykus rimtam susižeidimui ar kitai rimtai traumai, nukentėjusiam pirmiausia vietoje pagal galimybes suteikiama pirmoji medicininė pagalba bei iškviečiama bendroju pagalbos telefonu grietoji medicininė pagalba ir nedelsiant apie įvykį pranešama Valstybinės darbo inspekcijos teritoriniam padaliniiui.

2 lentelė. Pirmosios pagalbos rinkinys

Medicinos pagalbos ir kitų priemonių pavadinimas	Kiekis	Paskirtis
1. Didelis sterilus tvarstis*, 10 cm x 12 cm	2 vnt.	
2. Karpomas pirmosios pagalbos pleistras*, 10 cm x 6 cm	8 vnt.	
3. Lipnus pleistras*, 2,5 cm x 5 m	1 vnt.	Tvarsčiui pritvirtinti
4. Neaustinės medžiagos servetėlė*, 20 cm x 30 cm	10 vnt.	
5. Palaikomasis trikampio formos tvarstis*	1 vnt.	Pažeistai viršutinei galūnei parišti
6. Palaikomasis tvarstis*, 6 cm x 4 m	3 vnt.	
7. Palaikomasis tvarstis*, 8 cm x 4 m	3 vnt.	
8. Pirmosios pagalbos žirkklės	1 vnt.	
9. Pirmosios pagalbos pleistro juostelės*	20 vnt.	
10. Plastikinis maišelis*, 30 cm x 40 cm	2 vnt.	
11. Sterilus akių tvarstis*	2 vnt.	
12. Sterilus nudegimų tvarstis, 40 cm x 60 cm	1 vnt.	
13. Sterilus nudegimų tvarstis*, 60 cm x 80 cm	1 vnt.	
14. Sterilus žaizdų tvarstis*, 10 cm x 10 cm	6 vnt.	
15. Speciali antklodė*, ne mažesnė kaip 140 cm x 200 cm	1 vnt.	Nukentėjusiajam paguldyti ir (ar) apkloti
16. Tinklinis cilindrinis galūnių tvarstis*, 4 m	1 vnt.	
17. Vidutinio dydžio sterilus tvarstis*, 8 cm x 10 cm	3 vnt.	
18. Vienkartinės medicininės nesterilios pirštinės*	4 vnt.	
19. Pirmosios pagalbos teikimo aprašymas arba Pirmosios pagalbos teikimo atmintinė	1 vnt.	
20. Rinkinio aprašas*	1 vnt.	Tvirtinamas ant dėžutės/spintelės durelių/dangtelio vidinės pusės

Papildomai rekomenduojama turėti:

- Ammonii causticum 10% sol. (Amoniako tirpalo);
- Žaizdų dezinfekavimo tirpalo (Oktenidino dihidrochlorido arba kito užregistruoto preparato) 50 ml, 250 ml, 450 ml ar 1l) žaizdoms plauti;
- Natrio chlorido 0,9% sterilaus tirpalo (vienkartinių 25 ml ar 200 ml pakuočių) pažeistoms akims arba žaizdoms plauti;

Žymuo: UL-20-0226-XX-TP-SO.AR-01	Lapas	Lapų	Laida
	6	13	0

- Sterilių aliuminiu padengtų baktericidinių poliesterio tvarsčių žaizdoms, 20 cm x 20 cm;
- Vienkartinių dirbtinio kvėpavimo kaukių (vienetų skaičių, atsižvelgdamas į poreikius bei vykdomus technologinius procesus, nustato Darbų vadovas);
- Šaldančiųjų maišelių (po sausgyslių, raumenų patempimo, sumuštų kūno vietų atšaldymui, perkaitus saulėje), kurių dydį ir kiekį nustato Darbų vadovas.

Pagrindiniai transporto bei pėsčiųjų keliai: Vykdamas statybos darbus teritorija naudosis gyventojai, reikia numatyti pėsčiųjų judėjimo kelius. Statybvieta rekomenduojama įrengti laisvoje valstybinėje žemėje. Vietinių gyventojų bei darbininkų apsaugai, reikia labai apgalvotai numatyti transporto bei pėsčiųjų judėjimo kelius. Keliai turi būti aiškiai pažymėti, reikiamai prižiūrimi ir tikrinami. Pėsčiųjų eismui būtina numatyti tiltelius virš tranšėjų, jei bus klojami vamzdynai.

Įrengiant judėjimo kelius būtina užtikrinti:

- Nepaisant oro sąlygų keliai turi būti patikimi;
- Nuo viešojo kelio ir stovėjimo aikštelės iki persirengimo patalpos turi būti užtikrinamas vaikščiojimas apsiavus įprastą avalynę;
- Eismo kelių ir darbo vietų paviršius visada turi būti švarūs, be jokių pašalinių daiktų, kurie keltų pavojų eismui;
- Šuliniai, duobės ir pan. turi būti uždengtos ar atitvertos.

Visos panaudotos statybinės medžiagos išvežamos iš statybos vietos automobilių transportu.

Transporto eismo organizavimas statybos darbų metu: Rangovas privalo gauti visus būtinus leidimus kelių uždarymui / eismo ribojimui, viešojo transporto pakeitimams (esant reikalui).

Statybos metu darbus organizuoti taip, kad būtų įmanomas žmonių patekimas į aplinkinius žemės sklypus. Prieš darbų vykdymo zoną įrengti laikinus kelio ženklus, išpėjančius apie vykdomus darbus, bei aptverti darbų vykdymo vietas.

Eismo ribojimo sprendiniai turi būti parenkami pagal Automobilių kelių darbo vietų aptvėrimo ir eismo reguliavimo taisyklių T DVAER 12 nurodymus. Gatvės dangos įrengimo darbams vykdyti naudojama eismo organizavimo schema TES G I/14.

Statybos įranga ir statybos metodai: Visa įranga, technika, priedai ir statybos metodai turi tenkinti Lietuvos Respublikos darbo saugos reikalavimus. Visi statybos mechanizmai turi būti tvarkingi. Tepalų ir degalų nutekėjimas į patekimas į gruntą kategoriškai draudžiamas. Taip pat draudžiama naudoti visas kenksmingas aplinkai medžiagas.

Naudojami elektriniai įrankiai turi būti techniškai tvarkingi, apsaugoti iš išorės taip, kad į juos nepatektų kiti kūnai, vanduo, kad žmogus neprisiliestų prie tų dalių, kuriomis teka elektros srovė. Įrankių klasė turi atitikti jų naudojimo sąlygas (lauke, pavojingose ir labai pavojingose patalpose).

Orientacinis mechanizmų sąrašas:

- Krovininė automašina, keliamoji galia 10t;
- Vienkaušis ekskavatorius, kaušo talpa 0,65 m³;
- Asfalto klotuvas iki 500t/h
- Savaeigis plentvolis iki 6t;
- Vibroplūktuvas, vibroplokštė;
- Mini daugiafunkcinės mašinos;
- Kitai smulkūs mechanizmai su vidaus degimo varikliu.

Darbų koordinavimas: Už darbų aikštelėje koordinavimą su tiekėjais ir kitais subrangovais atsakingas Rangovas, taip pat Rangovas darbo metu užtikrina, kad instaliavimas vyktų teisingai ir pagal projekto sumanymą. Visi darbai turi būti atliekami pagal dokumentacijoje ir gamintojo pateiktas instrukcijas bei taikant tinkamus darbo metodus.

Užsakovas, kai statinį statant dirbs daugiau kaip vienas Rangovas, privalo paskirti vieną arba daugiau statinio statybos saugos ir sveikatos darbe koordinatorių.

Statybos aikštelės valymas: Statybinės atliekos išvežamos autotransportu į perdirbimo vietą, prieš tai sudarius sutartį su atliekas utilizuojančia įmone, kuri turi atitinkamą sertifikatą. Augmenija (įskaitant kelmus ir šaknis), šiukšlės ir kitos atliekos, likusios po valymo darbų, turi būti išvežtos į sąvartyną, kurį nurodo vietinės valdžios institucijos.

Statybos metu ypatingų priemonių nuotekų surinkimui nenumatyta. Todėl Rangovas turi užtikrinti, kad į nuotekos nepatektų labiausiai tikėtinų ir ypač kenksmingų gamtai naftos produktų.

Pranešimas apie darbų pradžią: Rangovas turi įteikti Projekto vykdymo priežiūros vadovui raštišką pranešimą apie numatomus pradėti lyginimo ir valymo darbus. Darbai negali būti pradėti iki tol, kol nebus gautas raštiškas Projekto vadovo pritarimas.

Iki darbų pradžios turi būti parengta ir atitinkamai suderinta reikiamos apimties projekcinė dokumentacija, gautas leidimas statybai ir techninio prižiūrėtojo spaudu bei parašu patvirtinti brėžiniai ir techninės specifikacijos.

Iki pagrindinių darbų pradžios būtina atlikti šiuos paruošiamuosius darbus:

Žymuo:	Lapas	Lapų	Laida
UL-20-0226-XX-TP-SO.AR-01	7	13	0

- Statytojas arba Rangovas turi parengti darbuotojų saugos ir sveikatos planą ir ne vėliau kaip prieš 10 kalendorinių dienų iki darbų pradžios privalo išsiųsti Valstybinės darbo inspekcijos inspektavimo skyriui pranešimą;
- Prieš pradėdant darbus reikia nustatyti ir patikrinti žemėje esančias komunikacijas ir numatyti jų reikiamą apsaugą bei aiškiai pažymėti;
- Privaloma paskirti statinio statybos saugos ir sveikatos koordinatorių;
- Negalima pradėti statybvietės įrengimo darbų, kol neparengtas saugos ir sveikatos darbe priemonių planas.
- Rangovas privalo parengti bei suderinti su Statytoju ir suinteresuotomis institucijomis technologinį statybos darbų vykdymo projektą (technologinę kortelę), kuriame nurodomas technologinių operacijų atlikimo grafikas su operacijų eiliškumu ir trukme.

Statinio statybos techninės priežiūros organizavimas: Statinio statybos techninės priežiūros veikla turi būti organizuojama vadovaujantis STR 1.06.01:2016 „Statybos darbai. Statinio statybos priežiūra“ reikalavimais. Statinio statybos techninės priežiūros periodiškumas ir darbo apimtys nustatomi vadovaujantis STR 1.04.04:2017 „Statinio projektavimas, projekto ekspertizė“ 18 priedo reikalavimais. Lentelėje pateikiami rekomendaciniai statinio statybos techninės priežiūros laiko skaičiavimai, kuriai reikia vadovautis, sudarant sutartis dėl statybos techninės priežiūros paslaugų atlikimo.

STR 1.01.03:2017 [5.23] punktas	STATINIŲ GRUPĖS PAGAL NAUDOJIMO PASKIRTĮ ATITINKANČIĄ STR 1.01.03:2017 [5.23]			
8.1, 8.2	KELIŲ IR GATVIŲ STATYBOS TECHINĖ PRIEŽIŪRA			
EIL. NR.	PAVADINIMAS	MINIMALUS VALANDŲ SKAIČIUS	PASTABOS	
1	Projekto nagrinėjimas	20		
2	Vienas kilometras kelio ar gatvės su vieno sluoksnio asfalto danga	34	Sankasos įrengimo su pralaidomis, vandens nuvedimu ir drenažais, psauginio šalčiui atsparaus sluoksnio, šalčiui nejautraus sluoksnio įrengimo, pagrindo įrengimo ir asfalto dangos vieno sluoksnio įrengimo techninė priežiūra	
3	Viena nuovaža	48		
4	Vienas kilometras asfaltbetonio dangos (kai įrengiama daugiau kaip viensluoksnė danga)	8		
5	Eismo saugumo priemonių įrengimas (vienam kilometrui kelio ar gatvės)	11		
6	Viena sankryža	16		
7	Dokumentacijos tvarkymas (paslėpti darbai, statybos produktų atitikties dokumentų, statybos žurnalų tvarkymas, aktų pasirašymas)	72	12 val. skirta vienam mėnesiui, valandas reikia dauginti iš statybos trukmės (mėnesiais)	
8	Geodezinės nuotraukos tikrinimas	12		
	Užbaigimo komisija	24		
9	INŽINERINIŲ TINKLŲ STATYBOS TECHINĖ PRIEŽIŪRA			
EIL. NR.	PAVADINIMAS	MINIMALUS VALANDŲ SKAIČIUS	PASTABOS	
1	Projekto nagrinėjimas (vieno kilometro ilgio inžinerinis tinklas)	30		
2	Inžinerinis tinklas (vieno kilometro ilgio)	65		
3	Inžinerinio tinklo bandymai	8		
4	Dokumentacijos tvarkymas (paslėpti darbai, statybos produktų atitikties dokumentų, statybos žurnalų tvarkymas, aktų pasirašymas)	12	12 val. skirta vienam mėnesiui; valandas reikia dauginti iš statybų trukmės (mėnesiais)	
5	Geodezinės nuotraukos tikrinimas (vieno kilometro ilgis)	20		
6	Užbaigimo komisija	24		

Žymuo:

UL-20-0226-XX-TP-SO.AR-01

Lapas	Lapų	Laida
8	13	0

STATYBOS DARBŲ ORGANIZAVIMAS

Pagrindiniai darbai

Vykdamas remonto darbus, numatyti tokie statybos darbai:

1. Paruošiamieji ir ardymo darbai;
2. Žemės darbai;
3. Inžinerinių tinklų tvarkymas;
4. Bordinių įrengimo darbai;
5. Tako įrengimo darbai;
6. Gatvės važiuojamosios dalies įrengimas;
7. Nuovažų įrengimas;
8. Eismo reguliavimo priemonių įrengimas;
9. Teritorijos sutvarkymo ir apželdinimo darbai.

Statomose, rekonstruojamose arba kapitališkai remontuojamose miesto gatvėse inžineriniai tinklai klojami, o senieji perklojami kompleksiška. Šie darbai turi būti užbaigti iki dangos klojimo ir teritorijos tvarkymo darbų pradžios.

Augalijos apsauga atliekant statybos darbus

Teritorija tvarkoma, vadovaujantis aplinkosauginiais reikalavimais želdinių šalinimui. Vadovaujantis LR želdynų įstatymu ir LR Vyriausybės nutarimu „Dėl kriterijų, pagal kuriuos medžiai ir krūmai augantys ne miškų ūkio paskirties žemėje, priskiriami saugotiniams, sąrašo patvirtinimo ir medžių ir krūmų priskyrimo saugotiniams“ želdiniai, kurie auga miestų bendro naudojimo teritorijose yra laikomi saugotiniais.

Saugotini medžiai ir krūmai neatlyginamai gali būti kertami (šalinami) šiais atvejais, kai:

- nudžiūvę, išskyrus uoksinius;
- vėjo, sniego, žaibo ar dėl kitų priežasčių išversti, nulaužti, apdegę gaisro metu;
- išpuvę;
- pasvirę didesniu kaip 45 laipsniu kampu;
- (...) auga pylimų (polderių) šlaituose, melioracijos griovių (išskyrus sureguliuotas upes ir upelius) šlaituose ir jų apsaugos zonose;
- auga ant pastatų stogų, pamatų ar kitų jo dalių;
- auga apsaugos zonose, kuriose neturi augti.

Saugotinių medžių ir krūmų persodinimas vykdomas išimtiniais atvejais. Persodinti negalima, kai po medžiais yra inžinerinės komunikacijos; aplink medžius yra laikini statiniai ar pastatai; medžiai auga arti statinių ar pastatų pamatų, tvorų it t.t.

Leidimo kirsti, genėti ar pertvarkyti saugotinus želdinius nereikia, kai jie auga:

- pylimų (polderių) šlaituose, melioracijos griovių (išskyrus sureguliuotas upes ir upelius) šlaituose ir jų apsaugos zonose;
- ant pastatų stogų, pamatų ar kitų jo dalių.

Žemės darbai

Tuo atveju, kai Rangovas, atlikdamas požeminius darbus, susiduria su projekto brėžiniuose nenurodytais įrenginiais arba komunikacijomis, apie jas privalo nedelsiant informuoti statybos techninę priežiūrą ir jų nurodytais būdais apsaugoti, išlaikyti arba pašalinti minėtus įrenginius arba komunikacijas. Tik tada leidžiama tęsti darbus toje zonoje.

Vietose, kurias kerta esamos požeminės komunikacijos (elektros, ryšių, įvairios paskirties vamzdynų, kitų tinklų), žemės darbai atliekami laikantis visų atsargumo priemonių. Vietose, kur pavojus pažeisti požeminius tinklus yra realus, grunto kasimo ir užpylimo darbai atliekami rankiniu būdu, dalyvaujant tuos tinklus eksploatuojančios organizacijos atstovui.

Esant gruntiniam vandeniui, gruntinio vandens pažeminimui naudojami adatiniai filtrai, taip vanduo išsiurbiamas iš surinkimo duobių (Šulinių) siurbliais ir atviruoju būdu.

Visos žemės darbų zonos turi būti aptvertos ir įrengti įspėjamieji ženklai, informuojantys apie netoliese esančią pavojaus zoną.

Įrengiant iškasas, reikia įvertinti gruntinio vandens ir prasiskverbiančio vandens kilimo galimybę, kuri padidintų iškasos šlaitų griuvimo riziką. Nuo iškasos šlaito viršutinio krašto būtų paliktas mažiausiai 1 m pločio laisvas plotas. Šioje zonoje negalima planuoti judėjimo arba laikyti medžiagų, kadangi krintančios medžiagos arba griūvantys šlaitai gali sužeisti žmones. Statybvietėje esantys pavojingi aukščių skirtumai, iškasos, duobės, ir pan. turi būti saugiai atitvertami, uždengiami arba kitaip tinkamai apsaugomi, kad neįkristų žmonės ar darbo priemonės.

Žymuo:	Lapas	Lapų	Laida
UL-20-0226-XX-TP-SO.AR-01	9	13	0

Baigus mechanizuotu būdu grunto kasimą iki nurodytos altitudės (10 cm aukščiau projektuojamų altitudžių - šis sluoksnis nukasamas rankiniu būdu), pagrindas patikrinamas ar nėra silpnų ar išmirkusių gruntų. Tokie gruntai turi būti pašalinti iki techninės priežiūros nurodyto gylio ir užpilti kitu patvari smėliniu gruntu, jį sutankinant arba panaudojant liesą betoną kaip sutankinto grunto pakaitalą. Atsiktinai grunto perkasimai užpilami smėliniu gruntu. Šis supiltas gruntas turi būti ypatingai gerai sutankintas.

Grunto perteklius pakraunamas į autotransportą ir išvežamas į sąvartą.

Inžinerinių tinklų įrengimo darbai

Į statybos darbų zonos ribas patenka tokie inžineriniai tinklai: ryšių komunikacijos, žemos bei aukštos įtampos požeminiai elektros tinklai, vandentiekio, nuotekų kanalizacijos ir lietaus nuotekų linijos.

Statybos darbų metu Rangovas, prieš pradėdamas vykdyti žemės darbus, privalo išsikviesti inžinerinius tinklus eksploatuojančios organizacijos atstovą. Atliekant darbus greta esamų inžinerinių tinklų, žemės darbai turi būti vykdomi rankiniu būdu, nepažeidžiant esamų komunikacijų.

Projektu išskelti inžinerinių tinklų nenumatoma.

Atliekant statybos darbus, numatomas apšvietimo įrengimas bei paviršinių nuotekų tinklo įrengimas.

Montuojant kabelius griežtai laikytis technologinių kortelių ir kabelio gamintojo reikalavimų. Įtraukiant kabelius į vamzdžius, būtina naudoti skriemulius ir specialius piltuvus įstatomus į vamzdžius. Paklojus kabelį vamzdžių angos turi būti užsandarinamos.

Atlikus statybos-montavimo darbus, pilnai atstatyti gerbūvį. Išvežti atliekamą gruntą ir statybinį laužą.

Dirbant šalia veikiančių ir veikiančiuose el. įrenginiuose privaloma vadovautis „Saugos eksploatuojant elektros įrenginius taisyklėmis“ (2010).

Dangų įrengimo darbai

Projekte numatoma įrengti važiuojamosios dalies dangos konstrukciją iš asfalto dangos sluoksnių ant esamų pagrindų.

Dangų pagrindai, asfalto danga bus įrengiama sunkiasvorių mechanizmų pagalba, todėl būtina laikytis visų darbo su spec. automechanizmais saugos reikalavimų.

Kiti darbai

Daubos ir tranšėjos, o ypač už aptvertos aikštelės ribų (tvoros) turi būti aptvertos arba pažymėtos gerai matomais (ir nakties metu) ženklais.

Statybos darbų eigoje už tvarkomos teritorijos ribų išardyta arba pažeista danga, žalieji plotai turi būti atstatyti.

Visi statybos - montavimo ir kiti darbai turi būti atliekami pagal projekto Susisiekimo dalies ir kitų dalių aiškinamųjų raštų (tekstinės dalies) nurodymus ir pastabas.

Statybinės atliekos

Kelio remonto darbų metu numatoma pašalinti menkaverčius krūmus, demontuoti ir frezuoti asfalto dangą (prisijungimo prie esamo asfalto) ir esamus kelio ženklus.

Įmonių užsiimančių griovimo atliekų tvarkymu galima rasti Aplinkos ministerijos internetiniame puslapyje:

<http://atliekos.gamta.lt/cms/index?rubricId=13749887-074f-4c1e-9a0d-9edbf6020b1c> .

Beť kokių atveju atliekos šalinamos taip, kad jos nedarytų žalingo poveikio statybvietės darbuotojų sveikatai.

Medžiagos, tinkamos tolimesniam (antriniam) panaudojimui, išvežamos į Statytojo nurodytą vietą.

Žymuo: UL-20-0226-XX-TP-SO.AR-01	Lapas	Lapų	Laida
	10	13	0

3 lentelė. Atliekos, atliekų tvarkymas

Technologinis procesas	Statybinės atliekos				Atliekų tvarkymo būdas
	Pavadinimas	Mato vnt.	Preliminarus kiekis	Būvis	
Ardymo darbai	Metalas: <ul style="list-style-type: none"> • Kelio ženklų atramos • Kelio ženklų skydai 	vnt. vnt.	32 54	Kietas	S8- laikinai saugoma statybvietėje statybos metu. Gražinama Statytojui
Ardymo darbai	Asfaltas	t	1320,0	Kietas	S8- laikinai saugoma statybvietėje statybos metu. Perduodama atliekų tvarkytojui
Ardymo darbai	Betonas	t	131,0	Kietas	S8- laikinai saugoma statybvietėje statybos metu. Perduodama atliekų tvarkytojui

Gamybinės ir ūkinės veiklos sustabdymo sąlygos remontuojant statinius

Nėra stabdoma jokia gamybinė ir ūkinė veikla.

Autotransporto eismo laikino uždarymo galimybės ir sąlygos

Statybos metu darbus organizuoti taip, kad būtų įmanomas teritorijoje dirbančių žmonių patekimas į sklypą.

Prieš darbų vykdymo zoną įrengti laikinus kelio ženklus, įspėjančius apie vykdomus darbus, bei laikinai atitvarais aptverti darbų vykdymo vietas.

Papildomo žemės sklypo statybos produktams ir konstrukcijoms sandėliuoti, statybiniams įrenginiams ir mechanizmams įrengti, laikiniems keliams ir inžineriniams tinklams nutiesti galimybės ir sąlygos

Statybvietės teritorija yra valstybei priklausančioje žemėje.

Rangovas, suderinęs su Statytoju ir teritorijos savivalda, turi įsirengti teritoriją statybos produktams ir konstrukcijoms sandėliuoti, statybiniams įrenginiams ir mechanizmams saugoti.

PAGRINDINIAI DARBO SAUGOS REIKALAVIMAI

Visais darbo saugos klausimais būtina vadovautis DT 5-00 "Saugos ir sveikatos taisyklės statyboje" bei kitais veikiančiais darbo saugos dokumentais.

Mechanizmų atramų atstumai nuo iškasos krašto neturi būti mažesni negu nurodyti DT 5-00, p.26 1-oje lentelėje.

Išardyti smulkūs gaminiai (lentos, akmenys, plytos ir pan.) pakraunami rankiniu būdu. Būtina vengti šiukšlių sandėliavimo statybos aikštelėje, kadangi tai trukdys darbų eigai. Aptikus aikštelėje kenksmingas medžiagas (jeigu tokios medžiagos yra), būtina nustatyti jų kenksmingumo laipsnį ir atitinkama tvarka išvežti į atliekų perdirbimo arba naikavimo vietą.

Vykdam darbus, būtina vadovautis galiojančiais norminiais dokumentais, kurių pagrindiniai išvardinti 1-ame skyriuje.

Visi statybos mechanizmai turi būti tvarkingame stovyje. Tepalų ir degalų nutekėjimas į gruntą kategoriškai draudžiamas. Taip pat draudžiama naudoti kitas medžiagas, kenksmingas aplinkai.

Ypatingą dėmesį būtina atkreipti į tai, kad:

- Pašaliniai asmenys nepatektų į statybos aikštelę bei darbų vykdymo zoną;
- Daubos, tranšėjos žmonių judėjimo vietose būtų aptvertos arba pažymėtos gerai matomais ženklais;
- Pavoingos zonos būtų pažymėtos įspėjamaisiais ir draudžiamaisiais ženklais, o darbo vietos būtų gerai apšviestos;
- Kasamų daubų ir tranšėjų šlaitų nuolydžiai atitiktų DT 5-00 reikalavimus;
- Keliamų gaminių užkabinimas bei perkėlimas būtų atliekamas patikrinta ir išbandyta įranga;
- Kėlimo mechanizmai nebūtų perkrauti;
- Gaminiai nebūtų perkeliama virš zonų už statybos aikštelės ribų (už tvoros);
- Šalia tvoros gaminiai nebūtų pakeliami aukščiau 2 m nuo žemės paviršiaus;
- Nebūtų žmonių po keliamomis konstrukcijomis ir zonoje, kur konstrukcijos gali nukristi;
- Konstrukcijos į montavimo vietą būtų paduodamos padėtyje, artimoje projektinei;
- Nebūtų keliamos surenkamos g/b konstrukcijos, neturinčios montavimo kilpų arba žymių, be kurių negalima teisingai konstrukcijas pakabinti ir montuoti;
- Nebūtų paliktos pakabintos konstrukcijos arba statybinės medžiagos darbo pertraukų metu;
- Pastatytos į projektinę padėtį, konstrukcijos būtų atkabinamos tiksliai po to, kai jos bus pastoviai arba patikimai laikinai įtvirtintos;
- Darbininkai būtų aprūpinti spec. apranga ir individualios apsaugos priemonėmis; aikštelėje būtų vaistinė su tvarsčiais, pirmosios pagalbos priemonėmis ir komplektu būtiniausių vaistų, kurių galiojimo terminas nėra pasibaigęs;

Žymuo: UL-20-0226-XX-TP-SO.AR-01	Lapas	Lapų	Laida
	11	13	0

- Žemės darbai prie esamų inžinerinių tinklų ir kitų statinių būtų vykdomi rankiniu būdu ir dalyvaujant atitinkamų žinybų atstovams;
- Visi elektriniai mechanizmai, įrankiai būtų įžeminti;
- Iki statybos pradžios būtų parengtas technologinis statybos darbų vykdymo projektas;
- Būtų paskirtas darbuotojas, atsakingas už darbo saugos priemonių įvykdymą.

Statybos aikštelėje prie buitinių patalpų gerai prieinamoje vietoje būtina įrengti priešgaisrinį postą (skydas su gesintuvais ir kitu priešgaisrinio inventoriu).

Pavojingos vietos statybos aikštelėje

1. Privažiavimo keliai.
2. Mechanizmų (keliamųjų kranų, ekskavatorių, buldozerių, ir kt.) darbo zonos.
3. Laikinos elektros linijos ir įrenginiai.
4. Vykdamas žemės darbus – veikiantys požeminiai elektros kabeliai ir dujotiekio vamzdiniai.

Jei statybos aikštelėje yra pavojingų zonų, į kurias įėjimas ribotas, jose turi būti įrenginiai, kliudantys darbuotojams, neturintiems teisės patekti į tokias zonas. Kai darbuotojai turi teisę įeiti į pavojingas zonas, turi būti parengtos reikiamos priemonės jų apsaugai ir, jei reikia, išduodamos asmeninės apsauginės priemonės. Pavojingos zonos turi būti aiškiai pažymėtos.

Pavojingų darbo vietų statybvietėje sąrašas:

1. Darbai šuliniuose, kolektoriuose ir kituose požeminiuose įrenginiuose;
2. Darbai, vykdomi aukščiau kaip 5 m nuo žemės, perdenginio ar darbo pakloto paviršiaus, kai pagrindinė priemonė apsaugoti nuo kritimo yra apsaugos diržas;
3. Elektros, ryšių oro linijų montavimas;
4. Grunto kasyba gilesnėse kaip 2 m iškasose;
5. Darbas mechanizmų darbo zonoje;
6. Darbas su veikiančiais elektros įrenginiais, kurių kintama srovė 50 Hz dažnio, įtampa kintamos srovės – aukštesnė kaip 42 V, o nuolatinės srovės – aukštesnė kaip 110 V;
7. Gaisrų gesinimas, avarinių ir gaivalinių nelaimių padarinių likvidavimas;
8. Kai yra kritimo, užgriovimo pavojus.

Avarijų likvidavimas

Įvykus požeminių tinklų avarijai, žemės darbai jų padariniams šalinti gali būti atliekami be statybą leidžiančio dokumento. Jei darbai vykdomi keliuose (gatvėse), būtina informuoti ir teritorinę policijos įstaigą. Apie Avariją, įvykusią kultūros paveldo objektų teritorijose arba jų apsaugos zonoje, informuojamas ir Kultūros paveldo departamento teritorinis padalinys. Likviduojant požeminių tinklų avariją privalo dalyvauti avariniams darbams vadovaujantis asmuo, paskirtas darbus atliekančios įmonės įsakymu ar kitu tvarkomuoju dokumentu ar turintis darbus atliekančios įmonės raštišką įgaliojimą. Likvidavus avariją, dangos ir želdinių atstatymą užtikrina pažeisto inžinerinio statinio savininkas (naudotojas, valdytojas), o jei avarija įvyko dėl žemės darbų, kai gruntas kasamas statybos reikmėms – šių darbų Rangovas. Iki dangos atstatymo jis privalo prižiūrėti laikinosios dangos būklę arba pagal sutartį pavesti tai atlikti kitam Rangovui. Avarijos padaryta žala atlyginama teisės aktų nustatyta tvarka. Avarijos gamtinių dujų skirstymo sistemose lokalizuojamos ir likviduojamos Gamtinių dujų skirstymo ir vartotojų sistemų eksploatavimo taisyklėse nustatyta tvarka.

Siekiant išvengti inžinerinių tinklų ir kitų inžinerinių statinių gedimų, sugadinimų, apsaugoti dangas bei želdinius vykdamas grunto kasimo ir kitus su tuo susijusius darbus, būtina laikytis jų saugos taisyklių

Aplinkosaugos ir trečiųjų asmenų interesų apsaugos reikalavimai

Prieš pradėdamas darbus, būtina susisiekti su vietinėmis aplinkosauginėmis institucijomis. Šioms institucijoms pateikiama informacija apie planuojamus darbus, darbų vykdymo trukmę ir vietovės žemėlapis.

Statybinėse aikštelėse bus sandėliuojamas minimalus statybinių medžiagų ir konstrukcijų kiekis. Degalai ir tepalai prie statybvietėje sandėliuojami nebus. Dauguma statybinių konstrukcijų bus sandėliuojama statybvietėje suderintose vietose.

Detalų aplinkos apsaugos ir prevencijos veiksmų planą turi parengti Rangovas ir suderinti su Statytoju.

Poveikį gamtai mažinančios priemonės

Žaliavos ir elementai, pagaminti fabrikinio būdu, įsigijami iš arčiausiai esančio gamintojo. Geriau rinktis gamyklinio būdu pagamintus elementus nei gaminamus vietoje, jeigu numatomas didelis transporto padidėjimas.

Dažai ir hidroizoliacinės medžiagos parenkamos taip, kad jose esantis kenksmingų aplinkai medžiagų (tokių, kaip sunkieji metalai) kiekis būtų minimalus. Apsauginės kaukės ir drabužiai turi būti statybvietėje dažant ar klojant hidroizoliaciją.

Žymuo:	Lapas	Lapų	Laida
UL-20-0226-XX-TP-SO.AR-01	12	13	0

Baigus statybos darbus, statybinė aikštelė rekultivuojama, žali plotai atstatomi augaliniu sluoksniu ir apšėjami žole. Atliekant statybos darbus bus vykdoma autorinė ir techninė priežiūra, kurios metu bus atsižvelgiama į aplinkos apsaugos reikalavimus.

STATYBAI REIKALINGI RESURSAI

Statybos aprūpinimui elektros energija numatomas prisijungimas prie esamų tinklų arba naudoti generatorių; buitiniams nuotekoms – biotualetai, statybos aprūpinimui vandeniu – prisijungimas prie esamų tinklų arba naudoti vandens talpas.

Buitiniams ir administracinėms patalpoms pastatomi laikini kilnojamieji statybininkų nameliai (inventoriniai vagonėliai).

Automobilių transportas ir kita sunki statybinė technika iš statybos teritorijos privalo išvažiuoti iš statybos darbų zonos neužteršiant kelių žemės gruntu ir kt. statybinėmis medžiagomis ir laužu.

STATYBOS TRUKMĖ

Šiuo metu statybos trukmė nustatoma Statytojo ir konkursą laimėjusio vykdytojo Rangovo sutartimi, nes šiuo metu nėra įteisintų statybos trukmės nustatymo normatyvų, be to, statybos trukmė priklauso ir nuo savalaikio aprūpinimo pakankamais finansiniais resursais. Remiantis Lietuvos Respublikoje atliekamais artimos apimties ir pobūdžio darbais, jų trukmė orientaciniai priimta apie 3-6 mėn.

Statybos darbų eiliškumas ir terminai turi būti apspręsti Rangovo paruoštame „Statybos ir montavimo darbų grafike“. Rangovas kiekvienai darbų rūšiai prieš jos vykdymo pradžią sudaro darbų vykdymo projektą ir suderina jį su Statytoju ar jo atstovu (techninės priežiūros vadovu).

Numatyti tokie statybos darbų eiliškumo etapai:

- Paruošiamieji ir ardymo darbai;
- Inžinerinių tinklų sutvarkymas ir įrengimas;
- Kelio pralaidų įrengimas;
- Kelio konstrukcijos įrengimas;
- Kelio važiuojamosios dangos įrengimas;
- Nuovažų įrengimas;
- Eismo organizavimo priemonių įrengimas;
- Teritorijos sutvarkymo darbai.

Nustatant statybos etapų bei atskirų statybos darbų patogiausią pradžios ir pabaigos laiką turi būti atsižvelgta į šiuos faktorius:

- būtinybė vykdant statybos darbus nenutraukti technologinio proceso;
- atskirų statybos darbų /konstrukcijų/ sudėtingumas ir atsakingumas;
- keliami normatyviniai statybos dokumentų reikalavimai atskirų statybos darbų /konstrukcijų/ vykdymui;
- būtinų laikinų konstrukcijų ar kitų priemonių, vykdant statybos darbus, sudėtingumas ir kaina.

Jei statybos darbai vykdomi šaltuoju sezonu ar numatomos technologinės pertraukos ar kiti darbai, įtakojantys statybos trukmę, statybos darbų atlikimo ypatumai turi būti aprašyti statybos darbų technologiniame projekte.

Esant ilgesnei kaip 3 mėnesių statybos sustabdymo trukmei, atliekami statinio konservavimo darbai, kai statybos darbai sustabdomi statybos valstybinę priežiūrą atliekančio pareigūno reikalavimu – gavus šio pareigūno leidimą atlikti statinio konservavimo darbus, kai statybos darbai sustabdomi savavališkos statybos atveju, kai statybos darbus sustabdo pats Statytojas savo sprendimu.

Žymuo:	Lapas	Lapų	Laida
UL-20-0226-XX-TP-SO.AR-01	13	13	0

BENDROS PASTABOS:

- Iki pagrindinių statybos darbų pradžios būtina atlikti sekančius paruošiamuosius darbus:
 - įrengti laikinas administracines ir buitines patalpas;
 - įrengti laikinus įvažiavimus į statybos aikštelę.
- Statybos metu neturi būti pažeisti esami funkcionuojantys inžineriniai tinklai. Sandėliuoti medžiagas virš esamų inžinerinių tinklų draudžiama;
- Visi statybos mechanizmai turi būti tvarkingi. Tepalų ir degalų nutekėjimas ir patekimas į gruntą kategoriškai draudžiamas. Taip pat draudžiama naudoti kitas medžiagas, kenksmingas gamtos aplinkai. Iš statybos aikštelės išvažiuojančio autotransporto ir mechanizmų ratai turi būti nuplaunami vandeniu;
- Statybos eigoje už tvarkomos teritorijos ribų išardytos arba apgadintos esamos dangos turi būti pilnai atstatytos pagal pirminę padėtį;
- Tikslų medžiagų sandėliavimo, atvežimo į statybos aikštelę, darbų eiliškumą paruošia Rangovinė organizacija technologiniame projekte, suderinus su Statytoju. Ji gali koreguoti arba dalinai keisti statybos organizavimo aprašyme priimtus sprendimus, jei tai nepakenks darbų kokybei ir nepažeis darbo saugos reikalavimų;
- Laikinos elektros oro linijos trasą parenka Rangovas prieš tai suderinęs su elektros tinklus eksploatuojančia organizacija. Nesant galimybei priversti laikiną elektros liniją Rangovas turi numatyti įrengti kitą laikiną elektros šaltinį (pvz.: elektros generatorių ir t.t.);
- Už darbų saugą statybos aikštelėje atsakingas Rangovas.

PAGRINDINIAI DARBO SAUGOS REIKALAVIMAI:

- Visais darbo saugos klausimais būtina vadovautis DT 5-00 "Saugos ir sveikatos taisyklės statyboje" bei kitais galiojančiais darbo saugos dokumentais.
Ypatingą dėmesį būtina atkreipti į tai, kad:
 - duobės, tranšėjos žmonių judėjimo vietose būtų aptvertos bei pažymėtos gerai matomais ženklais (matomais ir nakties metu);
 - pavojingos zonos būtų pažymėtos išpėjimaisiais ir draudžiamaisiais ženklais, o darbo vietos būtų gerai apšviestos;
 - kasamų duobių ir tranšėjų šlaitų nuolydžiai atitiktų DT 5-00 reikalavimus;
 - darbininkai būtų aprūpinti specialia apranga ir individualiomis apsaugos priemonėmis;
 - aikštelėje būtų vaistinėle su tvarščiais, pirmosios pagalbos priemonėmis ir komplektu būtiniausių vaistų, kurių galiojimo terminas nėra pasibaigęs;
 - visi elektriniai mechanizmai, įrankiai būtų įžeminti;
 - iki statybos pradžios būtų parengtas darbų vykdymo (technologinis) projektas;
 - būtų paskirtas darbuotojas, atsakingas už darbo saugos priemonių įvykdymą.
- Statybos aikštelėje prie buitinių patalpų gerai prieinamoje vietoje būtina įrengti priešgaisrinį postą (skydas su gesintuvais ir kitu priešgaisriniumi inventoriu).

PAVOJINGOS ZONOS (VIETOS) STATYBOS AIKŠTELĖJE:

- Visa laikinai aptverta statybos aikštelė dėl statybos darbų specifikos yra padidinto pavojingumo zona;
- Statybos aikštelėje (teritorijoje) ypatingai pavojingos zonos:
 - Laikini privažiavimo keliai;
 - Mechanizmų (keliamųjų kranų, ekskavatorių, buldozerių, plentvolių, traktorių, asfalto klotuvų, autogražtų ir kt.) darbo zonos;
 - Elektros linijos ir įrenginiai;
 - Vykdam žemės darbus - veikiantys požeminiai elektros kabeliai ir dujotiekio vamzdiniai;
 - Montuojant sunkias konstrukcijas, vamzdinius ir įrenginius - montavimo darbų zona;
 - Vykdam ardyimo ir demontavimo darbus - tų darbų zona.

POTENCIALIAI PAVOJINGŲ DARBŲ STATYBVIETĖJE SĄRAŠAS:

- Darbas su veikiančiais elektros įrenginiais, kurių kintama srovė 50 Hz dažnio, bei įtampa aukštesnė kaip 42 V, o nuolatinė srovės įtampa aukštesnė kaip 110 V;
- Gaisrų gesinimas, avarinių ir gaivalinių nelaimių padarinių likvidavimas.

DARBŲ ORGANIZAVIMO PASTABOS:

- Vykdam darbus, numatoma įrengti statybos aikštelę, aptvertą laikinąja tvora, kad į ją nepatektų svetimi asmenys;
- Rekomenduojama statybvietę įrengti laisvoje valstybinėje žemėje. Esant būtinybei statybvietės vietą galima keisti, arba įrengti papildomą statybvietę laisvoje valstybinėje žemėje arba aplinkiniuose žemės sklypuose, susitarus su žemės sklypų savininkais. Bet koku atveju, prieš įrengiant statybos aikštelę, jos vieta turi būti suderinta su šios teritorijos valdytoju arba savininku.

PASTABOS:

- Matmenys pateikti metrais;
- Vykdam statybos darbus visus matmenis būtina tikslinti vietoje;
- Prieš atliekant vykdomuosius gatvių dangų tvarkymo darbus, būtina atlikti žvalgomouosius archeologinius tyrimus ir pateikti jų išvadas objektų statytojams, atsakingoms kultūros paveldo institucijoms, projektuotojams.
- Žemės darbai turi būti atliekami su archeologo priežiūra. Žemės kasimo darbų metu būtina užtikrinti grunto stabilumą, laikytis darbo saugos taisyklių;
- Statybos darbų Rangovas, prieš pradėdamas vykdyti žemės darbus, privalo išsikviesti inžinerinius tinklus eksploatuojančios organizacijos atstovą. Atliekant darbus greta esamų inžinerinių tinklų, žemės darbai turi būti vykdomi rankiniu būdu, nepažeidžiant esamų komunikacijų. Pažeidus - sutvarkyti;
- Statybos darbai turi būti vykdomi griežtai pagal projektą, pasirašant nustatyta tvarka darbų aktus, vykdam statybos priežiūrą vykdančių tarybų reikalavimus, turint gaminių sertifikavimo arba kitus kokybę įrodančius dokumentus;
- Esamų inžinerinių komunikacijų požeminių sklendžių kapos ir šulinių liukai, patenkantys po naujai projektuojamomis dangomis, privalo būti paaukštinti ar nužeminti iki projekcinio aukščio, pakeičiant netinkamus naujais (plaukiojančio tipo) su atitinkama simbolika. Statybos darbų metu pastebėjus defektuotas g/b šulinių perdangas, pakeisti naujomis;
- Projekte numatyti reikalavimai medžiagoms, gaminiams, darbų vykdymui pagal turimus pradinus duomenis. Statybos metu atsiradus nenumatytiems aplinkybėms, šie reikalavimai gali būti patikslinti projekto vykdymo priežiūros metu;
- Visos statybos ir apdailos medžiagos turi atitikti LR galiojančius priešgaisrinės saugos ir higienos reikalavimus bei turėti atitikties sertifikatus;
- Esant neatitikimams tarp projekto sudarančių dokumentų, kaip pagrindine projektine medžiaga remtis techninėmis specifikacijomis, aiškinamuoju raštu, brėžiniais, sąnaudų žiniaraščiais;

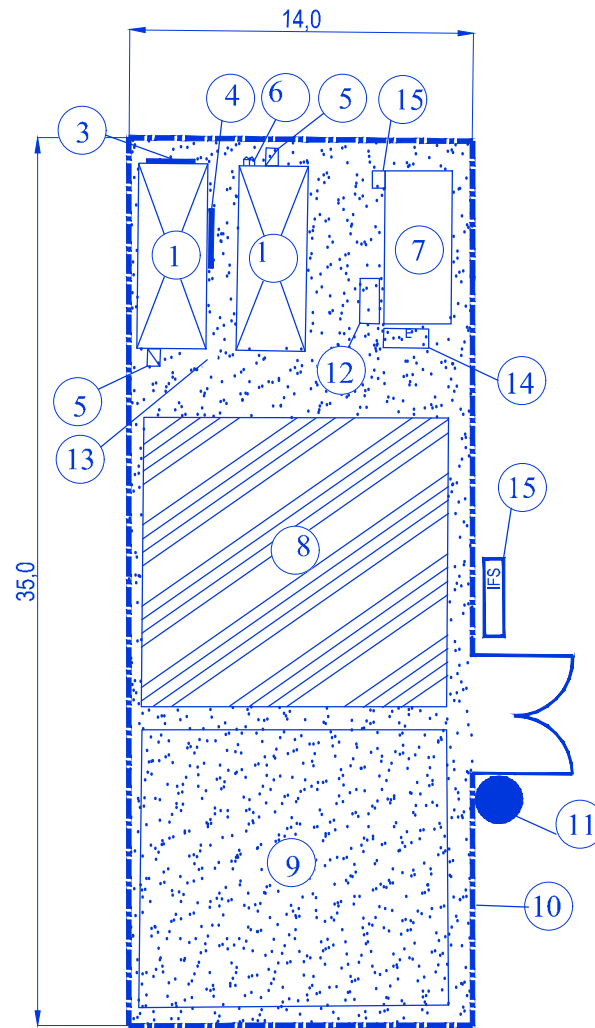

SUTARTINIAI ŽYMĖJIMAI	
	REMONTUOJAMA GATVĖ
	REGISTRUOTŲ ŽEMĖS SKLYPŲ RIBOS
	REGISTRUOTŲ STATINIŲ RIBOS

STATYBVIETĖS SUTARTINIAI ŽYMĖJIMAI	
1	Administraciniai ir buitiniai vagonėliai
2	"Bio" tualetai
3	Įvadinis elektros skydas
4	Elektros skirtomasis skydas
5	Elektros skydas su kirtikliu
6	Priešgaisrinis skydas
7	Statybinių atliekų konteineris
8	Laikinosios sandėliavimo aikštelės
9	Statybinių mechanizmų nedarbo metu laikina stovėjimo aikštelė
10	Laikina tvora su vartais
11	Ratų plovimo postas
12	Rūkytoji vieta
13	Aikštelės laikino apšvietimo stulpo vieta
14	Evakuacijos vieta
15	Informacinio stendo vieta
	Žvyro danga statybvietei

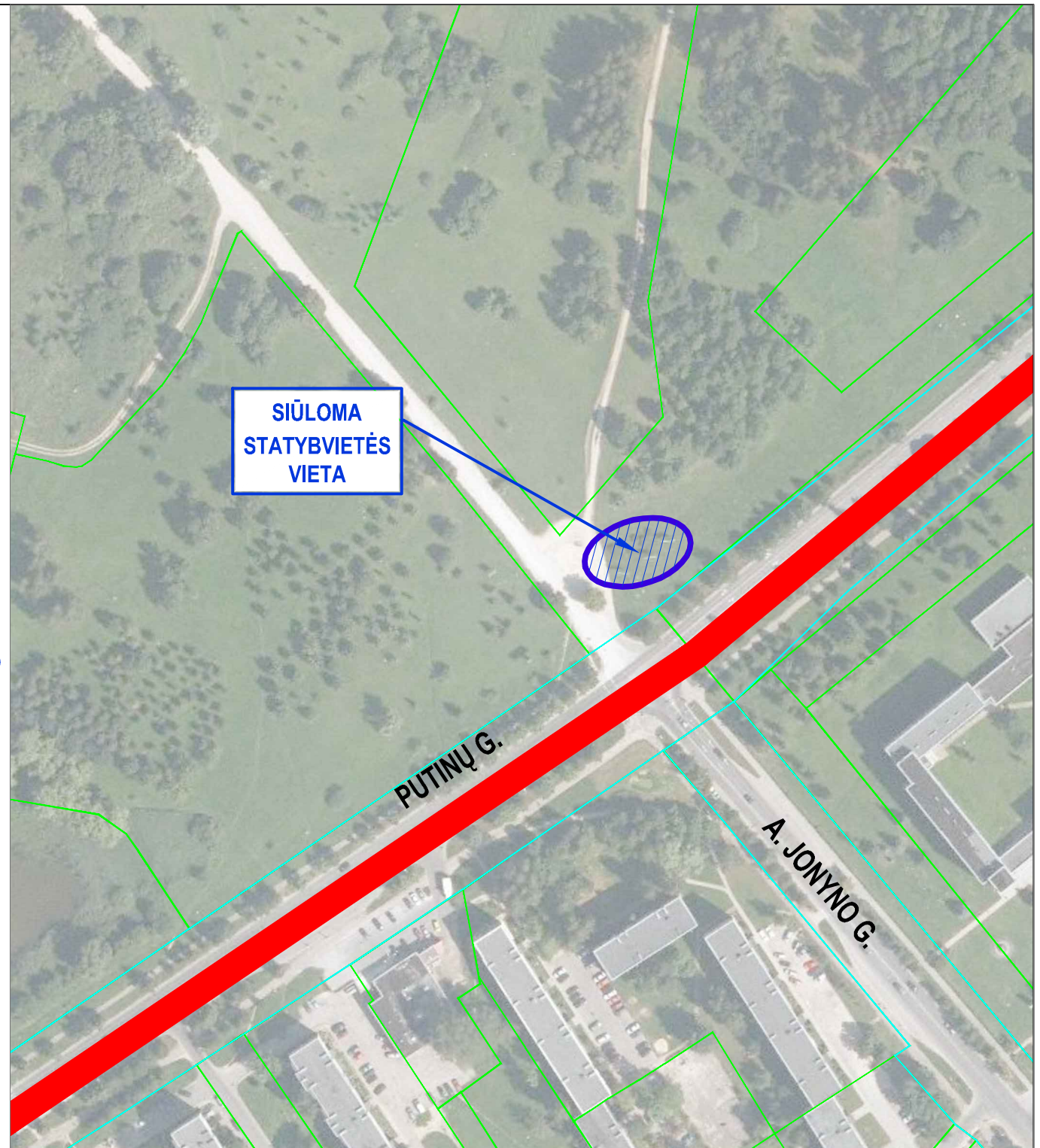

0	2020-12	Statybos leidimui, konkursui	
Laida	Išleidimo data	Laidos statusas, keitimo priežastis (jei taikoma)	
Kval. patv. dok. Nr.	III URBANLINE Liepkalnio g. 85, LT-02120 Vilnius; Tel. Nr.: 8 699 19380; Įmonės kodas: 300149157	Statinio projekto pavadinimas PUTINŲ G. ATKARPOS NUO NAUJOSIOS G. IKI PRAMONĖS G. ALYTAUS MIESTE, ALYTAUS M. SAV. KAPITALINIO REMONTO PROJEKTAS	
37326	SPV	R. Jautakis	Statinio numeris ir pavadinimas SUSISIEKIMO KOMUNIKACIJOS: GATVĖS (PUTINŲ G.)
36982	SPDV S	R. Jautakis	Statinio numeris ir pavadinimas, dokumento pavadinimas PASIRENGIMO STATYBAI IR STATYBOS DARBŲ ORGANIZAVIMO PLANAS M 1:2000
	PI	D. Vorobjevas	Laida 0
LT	Statytojas ir (arba) Užsakovas ALYTAUS MIESTO SAVIVALDYBĖ		Dokumento žymuo UL-20-0226-XX-TP-SO.B-01
			Lapas 1
			Lapų 1

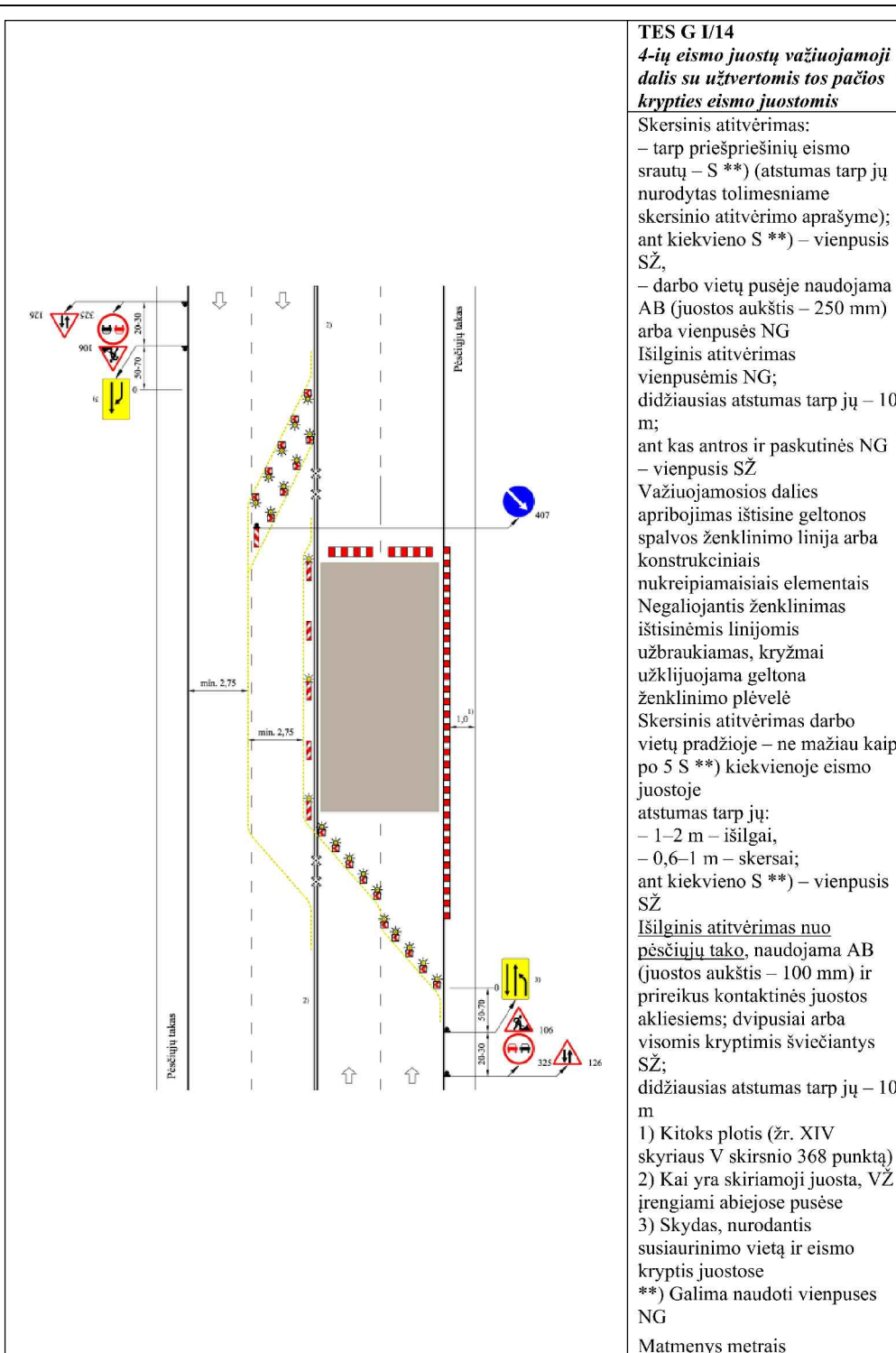

TES G I/14
4-ių eismo juostų važiuojamoji dalis su užtvertomis tos pačios krypties eismo juostomis

Skersinis atitvėrimas:
 – tarp priešpriešinių eismo srautų – S **) (atstumas tarp jų nurodytas tolimesniame skersinio atitvėrimo aprašyme); ant kiekvieno S **) – vienas SŽ,

– darbo vietų pusėje naudojama AB (juostos aukštis – 250 mm) arba vienos NG Išilginis atitvėrimas vienas NG; didžiausias atstumas tarp jų – 10 m; ant kas antros ir paskutinės NG – vienas SŽ

Važiuojamosios dalies apribojimas ištisine geltonos spalvos ženklinimo linija arba konstrukciniais nukreipiamaisiais elementais Negaliojantis ženklinimas ištisinėmis linijomis užbraukiamas, kryžmai užkljuojama geltona ženklinimo plėvelė

Skersinis atitvėrimas darbo vietų pradžioje – ne mažiau kaip po 5 S **) kiekvienoje eismo juostoje atstumas tarp jų:
 – 1–2 m – išilgai,
 – 0,6–1 m – skersai;
 ant kiekvieno S **) – vienas SŽ

Išilginis atitvėrimas nuo pėsčiųjų tako, naudojama AB (juostos aukštis – 100 mm) ir prirėkus kontaktinės juostos akliems; dvipusiai arba visomis kryptimis šviečiantys SŽ; didžiausias atstumas tarp jų – 10 m

1) Kitoks plotis (žr. XIV skyriaus V skirsnio 368 punktą)
 2) Kai yra skiriamoji juosta, VŽ įrengiami abiejose pusėse
 3) Skydas, nurodantis susiaurinimo vietą ir eismo kryptis juostose
 **) Galima naudoti vienas NG

Matmenys metrais

0	2020-12	Statybos leidimui, konkursui		
Laida	Išleidimo data	Laidos statusas, keitimo priežastis (jei taikoma)		
Kval. patv. dok. Nr.	III URBANLINE Liepkalnio g. 85, LT-02120 Vilnius; Tel. Nr.: 8 699 19380; Įmonės kodas: 300149157			Statinio projekto pavadinimas PUTINŲ G. ATKARPOS NUO NAUJOSIOS G. IKI PRAMONĖS G. ALYTAUS MIESTE, ALYTAUS M. SAV. KAPITALINIO REMONTO PROJEKTAS
37326	SPV	R. Jautakis	Statinio numeris ir pavadinimas SUSISIEKIMO KOMUNIKACIJOS: GATVĖS (PUTINŲ G.)	
36982	SPDV S	R. Jautakis	Statinio numeris ir pavadinimas, dokumento pavadinimas EISMO ORGANIZAVIMO DARBŲ METU SCHEMA	Laida 0
	PI	D. Vorobjevas		
LT	Statytojas ir (arba) Užsakovas ALYTAUS MIESTO SAVIVALDYBĖ		Dokumento žymuo UL-20-0226-XX-TP-SO.B-02	Lapas 1
				Lapų 1

**PASIRENGIMO STATYBAI IR STATYBOS DARBŲ ORGANIZAVIMO DALIES
PRIEDAI**

TVIRTINU

UŽSAKOVAS (STATYTOJAS)

Alytaus miesto savivaldybės administracijos
Statybos skyriaus vedėja
Irena Pankienė

2021-02-11

STATINIO PROJEKTAVIMO UŽDUOTIS

I. BENDRA INFORMACIJA

- Statytojas:** Alytaus miesto savivaldybė, įstaigos kodas 111102979, Rotušės a. 4, LT-62504 Alytus;
- Projekto pavadinimas:** Putinų g. atkarpos nuo Naujosios g. iki Pramonės g. Alytaus mieste, Alytaus m. sav. kapitalinio remonto projektas;
- Projekto adresas:** Putinų g., Alytaus miestas, Alytaus miesto savivaldybė;
- Statinio paskirtis ir jo paskirties pagrindiniai rodikliai:** Susisiekimo komunikacijos: gatvės (pagrindinis statinys); Inžineriniai tinklai: nuotekų šalinimo tinklai, elektros tinklai, ryšių telekomunikacijos tinklai;
- Statybos rūšis:** Statinio kapitalinis remontas (pagrindinis statinys);
- Statinio kategorija:** Ypatingieji statiniai; Nesudėtingasis statinys, I grupė.
- Statinio projekto rengimo etapas:** Techninis projektas;
- Statinų grupės sudėtis:**
 - Susisiekimo komunikacijos: Putinų gatvė (unik. Nr. 4400-4072-2983);
 - Susisiekimo komunikacijos: Putinų gatvė (unik. Nr. 4400-0927-7572);
 - Inžineriniai tinklai: elektros tinklai (gatvės apšvietimas);
 - Inžineriniai tinklai: nuotekų šalinimo tinklai (lietaus vandens tinklai)
- Finansavimo šaltinis:** valstybės lėšos.

II. PASLAUGŲ APIMTIS, TRUKMĖ IR STATYTOJO PATEIKIAMI DUOMENYS

- Projektavimo paslaugų apimtis:** atlikti statybinius inžinerinius tyrinėjimus, parengti statinio statybos projektą bei kitą dokumentaciją:
 - Atlikti statinio, statybos sklypo ir gretimos teritorijos (kai yra pagrįstas poreikis) statybinius inžinerinius tyrinėjimus būtinus techniniu, ekonominiu ir eismo saugumo požiūriais optimaliems projektiniams sprendiniams parengti.
 - Paslaugų teikėjas, rengdamas statinio statybos projektą, turi:
 - paskirti statinio statybos projekto vadovą;
 - parengti visus kitus privalomų statinio statybos projekto rengimo dokumentų, reikalingų statinio prisijungimo sąlygoms gauti, projektus bei gauti reikalingas prisijungimo ir inžinerinių tinklų iškėlimo sąlygas, valstybinės žemės valdytojo sutikimus ir kitus reikalingus projektui rengti dokumentus.;
 - Projektavimo metu paskirtas Projekto vadovas, vadovaujantis statybos techninio reglamento STR 1.04.04:2017 „Statinio projektavimas, projekto ekspertizė“ reikalavimais, privalo patikrinti statinių grupes ir nustatyti statinių

Kopija tikra

Projekto vadovas
Robertas Jankakis
Atestato Nr. 37326

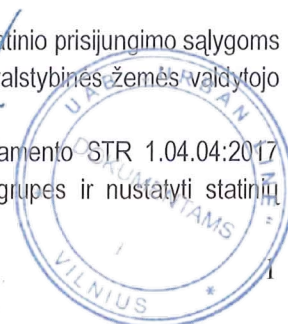

naudojimo paskirtį, statinių statybos rūšis, tikslų projekto pavadinimą, projekto sudėtį ir kitą privalomą projektinę informaciją;

- 10.2.4. visus techniniu, ekonominiu ir eismo saugumo požiūriais optimaliausius statinio statybos projektinius sprendinius derinti ir pateikti svarstyti su Statytoju;
- 10.2.5. atstovauti (dalyvauti susitikimuose (posėdžiuose, derinimuose ir kituose susitikimuose), parengti visą reikalingą medžiagą reikiamu formatu dėl jų, parengti susitikimų protokolų projektus) Statytojo interesams dėl šio statinio statybos projekto santykiuose su statybos dalyviais, viešojo administravimo subjektais, inžinerinių tinklų ir susisiekimo komunikacijų savininkais (ar naudotojais), taip pat kitais juridiniais ir fiziniais asmenimis, kurių veiklos principus statybos srityje nustato Lietuvos Respublikos statybos įstatymas. Visi šie projektuotojo veiksmai turi būti iš anksto aptarti ir suderinti su Statytoju;
- 10.2.6. pataisyti statinio statybos projektą pagal kelių saugumo audito išvadas per Statytojo nustatytą terminą. Statinio projekto kelių saugumo auditą organizuoja Projektuotojas;
- 10.2.7. pataisyti statinio statybos projektą pagal statinio projekto bendrosios ekspertizės išvadas per Statytojo nustatytą terminą. Bendrąją projekto ekspertizę organizuoja Statytojas;
- 10.2.8. suderinti statinio statybos projektą su suinteresuotomis valstybės ir kitomis organizacijomis;
- 10.2.9. Parengti techninį projektą apimtimi, kaip numatyta STR 1.04.04:2017 „Statinio projektavimas, projekto ekspertizė“ 12 priede su statybos skaičiuojamosios kainos nustatymo ir ekonominėmis dalimis. Suprojektuoti gatvės išilginį profilį, skersinį profilį, detales, pjūvius, darbų ir medžiagų aprašymus ir kt.

11. Paslaugų atlikimo eiliškumas:

- 11.1. Statybinių inžinerinių tyrinėjimų atlikimas.
- 11.2. Statinio statybos projektinių pasiūlymų parengimas.
- 11.3. Statinio statybos projektinių pasiūlymų taisymas pagal kelių saugumo audito išvadas.
- 11.4. Statinio statybos projekto parengimas.
- 11.5. Statinio statybos projekto taisymas pagal statinio projekto bendrosios ekspertizės išvadas.
- 11.6. Statinio statybos projekto derinimas su prisijungimo ir technines sąlygas išdavusiomis ir kitomis suinteresuotomis institucijomis.

III. PROJEKTAVIMO PASLAUGŲ TECHNINĖ SPECIFIKACIJA

12. Statinio projekte taikoma teisė ir normatyviniai dokumentai:

- LR aplinkos apsaugos įstatymas;
- LR geodezijos ir kartografijos įstatymas;
- LR kelių įstatymu;
- LR nekilnojamo turto kadastro įstatymu;
- LR planuojamos ūkinės veiklos poveikio aplinkai vertinimo įstatymu;
- LR statybos įstatymas;
- LR teritorijų planavimo įstatymas;
- LR želdynų įstatymas;
- LR žemės įstatymas;
- Kelių techninis reglamentas KTR 1.01:2008 „Automobilių keliai“;
- Statybos techniniu reglamentu STR 1.01.08:2002 „Statinio statybos rūšys“;
- Statybos techniniu reglamentu STR 1.01.03:2017 „Statinių klasifikavimas“;
- Statybos techninis reglamentas STR 1.04.04:2017 „Statinio projektavimas, projekto ekspertizė“;
- Statybos techninis reglamentas STR 1.05.01:2017 „Statybą leidžiantys dokumentai, Statybos užbaigimas, Savavališkos statybos padarinių šalinimas, Statybos pagal neteisėtai išduotą statybą leidžiantį dokumentą padarinių šalinimas“;
- Statybos techninis reglamentas STR 1.06.01:2016 „Statybos darbai, statinio statybos priežiūra“;
- Statybos techninis reglamentas STR 2.06.04:2014 „Gatvių, kelių ir eismo kelių Bendrieji reikalavimai“;

Kopija tiktai

Projekto vadovas
Atestato Nr. 37326

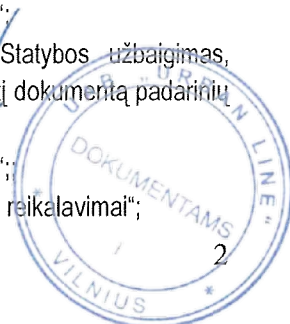

- Statybos techniniu reglamentas STR 2.03.01:2019 „Statinių prieinamumas“;
- P[IT] KŽA 08 „Kelio ženklų atramų parinkimo, projektavimo ir įrengimo taisyklės“;
- R ISEP 10 „Inžinerinių saugaus eismo priemonių projektavimo ir naudojimo rekomendacijos“;
- Automobilių kelių standartizuotų dangų konstrukcijų projektavimo taisyklėmis KPT SDK 19;
- Automobilių kelių vertikaliųjų kelio ženklų įrengimo taisyklės [T VŽ 14;
- Kelių horizontaliojo ženklinimo taisyklės;
- Kelio ženklų įrengimo ir vertikaliajo ženklinimo taisyklės;
- Kitais teisės aktais, reglamentuojančiais susisiekimo komunikacijų ir inžinerinių tinklų projektavimo veiklą;
- Pasikeitus įstatymų ir kitų teisės aktų, reglamentuojančių perkamas paslaugas, nuostatoms ir reikalavimams, paslaugų teikėjas turi vykdyti sutartį pagal galiojančius teisės aktus, tačiau apie tai turi informuoti Statytoją.

13. Funkciniai (paskirties) ir naudojimo (eksploataciniai) reikalavimai statiniui (statinių grupei):

13.1. Esami statinių duomenys:

13.1.1. Putinų gatvė:

- Gatvės kategorija – B1;
- Gatvės pradžia – sankryža su Naująja g.;
- Gatvės pabaiga – Žiedinė sankryža su Pramonės g.;
- Gatvės ilgis – apie 0,675 km;
- Važiuojamoji dalis – asfalto danga, plotis – apie 14,0-15,0 m;
- Šaligatviai – dešinėje gatvės pusėje;

13.1.2. Teritorija:

- Inžineriniai tinklai – į statybos darbų zonos ribas patenka ryšių požeminė trasa, požeminė vandentiekio linija, buitinių ir gamybinių nuotekų šalinimo savitekis tinklas, buitinių ir gamybinių nuotekų šalinimo slėginis tinklas, aukštos įtampos elektros linija, šilumotiekis, požeminis dujotiekis, lietaus nuotakyno tinklas, gatvės apšvietimo tinklai;
- Apšvietimas – blogos būklės: sistema pasenusi.

13.2. Projektuojamų statinių duomenys:

13.2.1. Projekto statybos darbų apimtys suskirstytos į 2 įgyvendinimo etapus:

- I etapas – Putinų g. dalis nuo Naujosios gatvės iki A. Jonyno g.
- II etapas – Putinų g. dalis nuo A. Jonyno g. iki Žiedinės sankryžos su Pramonės gatve.

13.2.2. Putinų gatvės sutvarkymas:

- Gatvės važiuojamosios dalies įrengimas: įvertinti esamą gatvės būklę, jei reikia - atstatyti gatvės nusidėvėjusius konstrukcinius elementus, pakeisti dėvimąjį važiuojamosios dalies asfaltbetonio sluoksnį, pakeisti gatvės bortus.
- Šaligatvio įrengimas: kairėje gatvės pusėje numatyti 1,5 m pločio šaligatvius iš betoninių plytelių dangos nuo sankryžos su Naująja gatve iki A. Jonyno g. sankryžos;
- Pritaikyti esamus šulinių liukus pagal projektuojamos dangos altitudę;
- Numatyti sklandų gatvės sujungimą su aplinkinių gatvių dangomis.

13.2.3. Kiti reikalavimai:

- Suprojektuoti esamų elektros ir kitų inžinerinių tinklų, trukdančių gatvės dangų konstrukcijos, apšvietimo ar kitų statinių įrengimui, apsaugą arba iškėlimą;
- Suprojektuoti paviršinio vandens nuvedimą į miesto tinkus;
- Suprojektuoti gatvės apšvietimo įrengimą LED tipo šviestuvais, parengti sprendinius gatvės dešinės pusės šaligatvio apšvietimui;
- Projektuojamų statinių vietose įvertinti esamų želdinių būklę, numatyti ir nurodyti kertamus želdinius;
- Sprendinius pritaikyti žmonių su negalia reikmėms;
- Numatyti darbų zonos sutvarkymą pagal reikalavimus.

14. Aplinkosaugos, sveikatos, saugomos teritorijos ir nekilnojamosios kultūros paveldo vertybės apsaugos reikalavimai: Paslaugų teikėjas turi vykdyti aplinkos apsaugos reikalavimus. Statinių statybos projekto aplinkosauginį

Kopija tikra

Projektuotojas, p.
Robertas Jankakis
Atestato Nr. 37326



skyrų rengti, vadovaujantis LR planuojamū ūkinės veiklos poveikio aplinkai vertinimo nuostatomis; Aplinkosauginių priemonių projektavimo, įdiegimo ir priežiūros rekomendacijomis ir kitais teisės aktais, reglamentuojančiais aplinkos apsaugą statinių statybos procesų metu.

Pagal poreikį, sveikatos, saugomų teritorijų ir nekilnojamojo kultūros paveldo vertybių reikalavimai nustatomi projektavimo paslaugų atlikimo metu, gavus specialiuosius saugomų teritorijų apsaugos ir specialiuosius paveldosauginius reikalavimus.

15. **Nurodymai sprendinių derinimui ir pan.:** Parengus ir suderinus su Statytoju projektinius sprendinius, atlikti jų derinimą su prisijungimo ir technines sąlygas išdavusiomis institucijomis, inžinerinių tinklų, kurių apsaugos zonoje numatomi projektiniai sprendiniai, savininkais ar valdytojais ir kitomis suinteresuotomis institucijomis, taip pat gretimų žemės sklypų savininkais, jei projektiniai sprendiniai patenka į gretimų sklypų ribas. Derinimai turi būti įforminti raštu, pasirašant ant projektinių sprendinių pagrindinių brėžinių arba rašto forma.
16. **Statinio projekto dokumentų atlikimo kitos kalbos:** Statinio statybos projektas rengiamas lietuvių kalba.
17. **Nurodymai statinio projekto dokumentų komplektavimui, įforminimui; dokumentų komplektų skaičius, tame tarpe kompiuterinėje laikmenoje ir t.t.:** statinio statybos techninius projektus parengti 6 (šešiais) egzemplioriais: 4 (keturis) egzempliorius popierine forma ir 2 (du) egzempliorius skaitmenine forma (kompaktiniame diske ar universaliame skaitmeniniame (optiniame) diske) (tekstinius dokumentus ir brėžinius jpeg arba pdf formatu bei gatvės palnų brėžinius skaitmenine forma LKS' 94 koordinacių sistemoje *.dwg formatu.) Projektuotojas perduoda užsakovui inžinerinių geologinių tyrimų (jeigu tokie tyrimai buvo atliekami) ataskaitą su tyrimų registravimo numeriu Žemės gelmių registre bei Lietuvos geologijos tarnybos rašto apie šios ataskaitos vertinimą ir priėmimą kopiją.

Statytojas

Projekto vadovas

Vardas, pavardė
Statytojas
parašas
Parašas
Neringė Singytė
2021-02-11
Data

Projekto vadovas
Vardas, pavardė
Robertas Jantakis
Atestato Nr. 57326
Parašas
2021-02-11
Data

Kopija tikra

Projekto vadovas
Robertas Jantakis
Atestato Nr. 57326





STATYBOS PRODUKCIJOS
SERTIFIKAVIMO CENTRAS

Valstybės įmonė Statybos produkcijos sertifikavimo centras, įmonės kodas 110068926, Linkmenų g. 28, LT-08217 Vilnius

KVALIFIKACIJOS ATESTATAS

Nr.37326

Robertas Jautakis

A.k. **KONFIDENCIALU**

Suteikta teisė eiti ypatingojo statinio projekto vadovo ir ypatingojo statinio projekto vykdymo priežiūros vadovo pareigas.

Statiniai: susisiekimo komunikacijos: keliai, gatvės, geležinkelio kelias, kiti transporto statiniai.

Direktorius



Robertas Encius



18378

Išduotas 2017 m. gegužės 19 d. **Kopija tikra**

Pirmą kartą išduotas 2017 m. gegužės 19 d.

Kvalifikacijos atestatų registras skelbiamas www.spsc.lt



STATYBOS PRODUKCIJOS
SERTIFIKAVIMO CENTRAS

Valstybės įmonė Statybos produkcijos sertifikavimo centras, įmonės kodas 110068926, Linkmenų g. 28, LT-08217 Vilnius

KVALIFIKACIJOS ATESTATAS

Nr.36982

Robertas Jautakis

A.k. **KONFIDENCIALU**

Suteikta teisė eiti ypatingo statinio projekto dalies vadovo ir ypatingo statinio projekto dalies vykdymo priežiūros vadovo pareigas.

Statiniai: susisiekimo komunikacijos: keliai, keliai (gatvės), geležinkelio kelias, kiti transporto statiniai.

Projekto dalys: konstrukcijų, susisiekimo, pasirengimo statybai ir statybos darbų organizavimo, statybos skaičiuojamosios kainos nustatymo.

Direktorius



Robertas Encius



17837

Išduotas 2016 m. gruodžio 22 d.
Pirmą kartą išduotas 2016 m. gruodžio 22 d.
Projekto vadovas Robertas Jautakis
Atestato Nr. 36982

Kvalifikacijos atestatų registras skelbiamas www.spsc.lt

PUTINŲ G. ATKARPOS NUO NAUJOSIOS G. IKI PRAMONĖS G. ALYTAUS MIESTE, ALYTAUS M. SAV. KAPITALINIO
REMONTO PROJEKTAS
LICENCIJUOTOS PROJEKTAVIMO PROGRAMINĖS ĮRANGOS SĄRAŠAS

Projekto dalis	Programinė įranga
Techninis projektas	Microsoft Office 2013, AutoCAD 2019

Statinio projekto vadovas _____

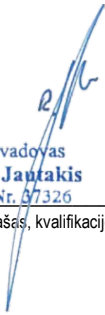
Projekto vadovas
Robertas Jantakis
Atestato Nr. 97326

(vardas, pavardė, parašas, kvalifikacijos atestato arba pažymos Nr., data)